毛主席語錄

全世界人民反對美國侵略者的怒潮是不可阻擋的。全世界人民反對美帝國主義及其走狗的鬥爭一定會取得更加偉大的勝利。

Ta-Kung-Pao
342 Hennessy Road
Hong Kong
督印人 費彝民
第二萬三千七百八十九號
地址：香港軒尼詩道三四二號
電話總機：七二八一一一
今日出紙兩大張 零售港幣一毫
香港有利印務有限公司承印

大公報

掀起反美愛國鬥爭新風暴
菲羣衆連日大示威
愛國團體號召成立反帝聯合陣線
馬科斯下令鎮壓示威羣衆 馬尼拉氣氛緊張

【路透社馬尼拉二十九日電】菲律賓總統馬科斯已下令馬尼拉警察在學生計劃於明天舉行的大示威中，維持「和平與秩序」。明天的示威是抗議警察幾天前的野蠻行爲。

今天，學生團體在總統府、國會及大會堂前同時舉行了示威。警方說，大會堂前示威的學生，投擲了一枚土製炸彈，炸壞了一輛警車。

與此同時，馬科斯今晚發佈一項命令，迫使馬尼拉市長在明天舉行的示威中，使用警察部隊維持馬尼拉的「和平與秩序」。

【法新社馬尼拉二十九日電】教師和學生約三千，今天在馬尼拉各地同時舉行示威。有些學生頭上戴了保護盔，手上拿了棍子，看來是爲了預防同警察發生新衝突時用以自衛的。

正當一隊羣衆在市政廳以及附近的議會大樓門前示威時，另一羣示威者——其組成分子有菲律賓國立大學的教授和學生——則在總統府門前示威。

馬尼拉市長維列加斯說，防暴隊已隨時警戒，如果示威行動失去控制，則進行鎮壓。

在總統府，總統馬科斯接見了由前任外交部長、現任菲律賓大學校長洛佩茲爲首的示威代表們。

另一次示威已安排於明天在總統府門前舉行。參加示威的將有學生、工人和各職業團體。

【據新華社北京二十八日電】馬尼拉消息：菲律賓人民反美愛國鬥爭的新風暴，正在全國迅猛發展。據報道，十多萬工人、農民、學生、青年和其他愛國人士，二十六日在菲律賓全國二十多個城市同時舉行聲勢浩大的集會和示威遊行，向着美帝國主義及其在菲律賓的代理人發動了英勇的進攻，把蓬勃發展的菲律賓人民反美愛國鬥爭推向了一個新的高潮。

接着年初以來[illegible]日阿格紐竄到菲律賓[illegible]舉行的[illegible]，再一次表明菲律賓人民正在加速覺醒[illegible]。

二十六日，是菲律賓本屆國會開幕的一天。這一天在首都馬尼拉，六萬多名工人、學生、青年舉着無數標語牌，在國會建築物前舉行了盛大集會和示威，在許多標語牌上，寫着革命口號。許多人在大會上發表演說，強烈抗議美帝國主義的侵略，譴責由美國殖民主義者一手炮製的菲律賓現行「憲法」，要求廢除美國軍事基地。

菲律賓的一些愛國團體和學生組織還分別發表了聲明和宣言，號召菲律賓學生和工人農民團結起來，組成一個堅強的聯合陣線，打倒帝國主義和封建制度，把菲律賓革命進行到底。

菲律賓反動當局害怕人民的鬥爭風暴，竟出動了七千名全副武裝的軍警，對示威羣衆進行血腥鎮壓。但是，反動軍警的卡賓槍、警棍和含有化學毒液的水龍，始終不能衝破人民的遊行隊伍。

菲律賓爆發這次規模巨大、鬥爭激烈的羣衆示威，反映了菲律賓人民對美帝和本國反動當局的日益強烈不滿和憤慨。由於美帝的瘋狂掠奪和壓迫，菲律賓工農業生產日益萎縮，物價不斷上漲，人民生活毫無保障。目前，在菲律賓全國的三千多萬人口中，失業者就達二百五十萬人，全國百分之七十的農民沒有土地，他們經常掙扎在飢餓線上。有壓迫就有反抗，壓迫越深，反抗越激烈。菲律賓人民正處在新的覺醒中，不管美帝國主義和菲律賓反動當局採取什麼鎮壓和欺騙措施，都無法阻擋廣大人民前進的步伐。

日企業投資開發 阿爾及利亞油田
三月開工價值七千萬美元

【法新社阿爾及爾二十九日電】這裏今天消息，阿爾及利亞政府已和日本兩家公司簽訂合約，在阿爾澤建設一座二百五十萬噸容量的煉油廠。

去年七月三十日和阿爾及利亞國營石油公司簽訂合約的兩間日本公司，一間是日本汽油有限公司，一間是伊藤公司。

這間煉油廠將於今年三月開始動工，預定計劃三十個月完工，價值七千萬美元。

毛主席六年前的談話鼓舞下
日本人民反美愛國鬥爭空前發展
決奪取今年更偉大勝利
日共（左派）刊物日中友協（正統）熱烈讚頌談話意義

【據新華社北京二十八日電】東京消息：日本共產黨（左派）出版的「人民之星」二十六日發表社論，熱烈歡呼中國人民的偉大領袖毛主席「支持日本人民反美愛國正義鬥爭的談話」發表六周年。

社論首先指出：「全世界人民的偉大領袖毛澤東同志一九六四年一月二十七日向日本人民發表的「支持日本人民反美愛國正義鬥爭的談話」，是一個馬克思主義、列寧主義、毛澤東思想的不朽的歷史文獻。它照亮了日本人民的解放道路，給日本無產階級和革命人民以無限的巨大的鼓舞。」

社論說：日本的革命人民爲堅決反對美帝國主義和日本反動派的侵略政策和賣國政策，正在前赴後繼地進行鬥爭，這個鬥爭的廣度、深度和激烈的程度都是前所未有的。日本人民的鬥爭現在正以排山倒海之勢向前發展。」

【據新華社北京二十八日電】東京消息：日本「毛澤東思想研究會」爲紀念中國人民的偉大領袖毛主席「支持日本人民反美愛國正義鬥爭的談話」發表六周年，在二十五日出版的「人民新聞」第一版頭條位置刊登了毛主席的這一談話的照片，並重新刊登了毛主席的這一談話。「人民新聞」還發表社論，熱烈讚揚這篇光輝談話。

社論指出：「六年來日本的情況和日本人民的鬥爭證明了毛澤東同志的這個談話完全正確，具有極爲深刻的內容。」

社論在談到美帝國主義最近瘋狂鎮壓沖繩工人反美大罷工時說，「只要看看這一件事，就可證明毛澤東同志的『美帝國主義是日本民族的最兇惡的敵人』的論斷完全正確。」

社論說：日本人民最主要的敵人美帝國主義正是這樣兇惡的。日本被賣國賊出賣，成爲美帝國主義的附庸國，美帝國主義現在正以日本爲最大的據點，在亞洲加緊準備侵略戰爭。蘇修叛徒集團正配合美帝國主義，同日本賣國反動勢力加緊勾結。宮本修正主義叛徒集團配合武裝警察向愛國的人們動用暴力，並且企圖把日本人民的革命鬥爭引到資產階級議會道路上去。

【新華社北京二十九日電】東京消息：在中國人民的偉大領袖毛主席「支持日本人民反美愛國正義鬥爭的談話」發表六周年的時候，日中友好協會（正統）中央總部的部分領導人熱烈讚頌這篇光輝的談話。

日中友好協會（正統）中央總部理事長宮崎世民說，毛主席六年前發表的「支持日本人民反美愛國正義鬥爭的談話」，深深地銘刻在日本人民的心裏，毛主席的談話總是鼓舞着我們在艱難困苦的環境裏前進。

宮崎說，在毛主席講話的指引下，日本人民反美愛國鬥爭正在蓬勃發展，日中友好運動不斷前進。他說：「我們要同中國人民團結起來，同亞洲各國人民團結起來，同全世界人民團結起來，堅決進行反帝反修鬥爭，把一九七〇年變爲偉大勝利的一年。」

我駐阿富汗大使館 放映我國慶紀錄片
招待阿富汗外交部文化部官員

【新華社喀布爾二十九日電】中國駐阿富汗大使館二十八日晚在大使館舉行中國電影招待會，放映了大型彩色紀錄影片「歡慶偉大的中華人民共和國成立二十周年」。

出席招待會的有阿富汗外交部和文化和宣傳部的一些官員，一些國家駐喀布爾的外交使節也出席了招待會。

大慶工人鋪設新油管 大慶油田革命工人，決心在新的一年中，用革命統帥生產，爲我國社會主義革命和社會主義建設作出新的貢獻。這是已完成今年第一季度生產任務的油田建設第二大隊的工人在緊張地鋪設油管。（新華社傳真圖片）

本報專稿

文化大革命與世界革命

杜學文

研究七十年代人民革命風暴將在全世界更大興起的趨向，既不能離開六十年代反修公開大論戰的偉大勝利這個重要因素，也不能離開中國無產階級文化大革命的偉大勝利這個重要因素。

無產階級專政的學說是由馬克思提出來的。馬克思使科學社會主義同空想社會主義以及形形色色的假「社會主義」劃清了界線。列寧的偉大功績在於他使科學社會主義由理想變成現實。列寧根據他領導無產階級專政的革命實踐，看出了在社會主義條件下，還存在資本主義復辟的危險和階級鬥爭的長期性。他來不及解決這個問題就去世了。

毛主席繼承、捍衞和發展了馬克思列寧主義關於無產階級革命和無產階級專政的理論，全面地總結了歷史的經驗，爲了防止資本主義復辟，提出了無產階級專政下繼續革命的理論。這是毛主席對世界無產階級革命事業的偉大貢獻，是國際共運無產階級運動發展史上第三個光輝的里程碑。

由毛主席親自發動和親自領導的中國無產階級文化大革命，是毛主席無產階級專政下繼續革命的理論在中國這個具體實際中的實踐，是六十年代國際反修鬥爭在中國的繼續和勝利的典範。它對保衞共產主義事業在全世界範圍內的實現，有極其重要、極其深刻的意義。兩報一刊元旦社論指出：「這場無產階級文化大革命的勝利，粉碎了帝國主義和修正主義在中國復辟資本主義的夢想，在國際共產主義運動史上，開闢了一條鞏固無產階級專政、將社會主義革命進行到底的光明大道。」

光明大道，就是勝利的大道。已經建立了社會主義的國家，要鞏固無產階級專政，保證社會主義的徹底勝利，都要結合本國的實際，走這條繼續革命的道路。那些目前被篡奪了政權，復辟了資本主義的國家，那裏的革命人民要把被顛倒了的歷史再顛倒過來，也都要走這條路。

毛主席在一九六二年說過：「蘇聯是第一個社會主義國家，蘇聯共產黨是列寧創造的黨。雖然，蘇聯的黨和國家的領導現在被修正主義者篡奪了，但是，我勸同志們堅決相信，蘇聯廣大的人民、廣大的黨員和幹部，是好的，是要革命的，修正主義的統治是不會長久了。」中國無產階級文化大革命的經驗，對於要起來革命的蘇聯人民、黨員和幹部，是他們寶貴的經驗。

無產階級文化大革命的偉大勝利，首先使馬列主義毛澤東思想在中國七億人民中大傳播、大普及，又在全世界革命人民中更廣泛地傳播，深入人心。這是七十年代世界人民革命風暴更大興起，並取得更大的勝利的必不可少的條件。精神力量將轉化爲物質力量，馬列主義毛澤東思想一旦爲羣衆所掌握所運用，就成爲最強大的物質力量。

「中國應當對於人類有較大的貢獻」。經過了無產階級文化大革命的偉大勝利，我們的社會主義祖國更加鞏固，更加繁榮，更加壯大，更加朝氣蓬勃，成爲當代反帝反修的強大的政治力量。正因爲如此，我們祖國就能夠爲世界革命、爲全人類的解放事業做出較大的貢獻，從而成爲各國無產階級、被壓迫人民和被壓迫民族最可靠的朋友，成爲世界革命的希望。所有這些，都是無產階級文化大革命的偉大功績，都表明了無產階級文化大革命對世界革命的深遠意義。（三）

美大使再壓迫日本
速開日美紡織談判
美使語含恫嚇謂美國會正進行限制活動
日美如不解決限制問題國會就要採行動

【路透社東京二十九日電】美國駐日大使邁耶，今天要求日本首相佐藤，爲了解決美國紡織業的目前危機，必需對日本紡織品出口加速舉行雙邊談判。

內閣發言人說，美大使又向佐藤解釋說，美國國會正在進行積極活動，以便通過法案限制紡織品進口。

內閣發言人又說，據邁耶說，由於日本紡織品進口，美國紡織廠已面臨倒閉和工人失業的問題。同時，邁耶又要求日本，在美國國會的保護主義行動尚未具體化之前，設法同美國達成協議。

發言人說，日本外務省和通產省以及其他內閣各部門的官員將在下週開會，檢討紡織品問題。

西德遣特使赴蘇 談互不侵犯問題

【塔斯社莫斯科二十九日電】西德大使館發言人今晚說，西德總理勃蘭特的特別使者到莫斯科。預料他和蘇聯外交部長葛羅米柯將於明天開始蘇聯和西德的談判。

國務部長巴爾已於星期三晚到達這裏，他是代表西德方面和蘇聯方面就互相放棄使用武力的宣言進行一次新的談判。

這項宣言是被重視的，因爲它是西德努力改善與東歐國家關係的第一步。

美代表團抵星 準備大舉投資

【美聯社新加坡二十九日電】美國資本正在不斷湧入新加坡。

由美國諮詢工程師會議派出的十八人代表團團長安德森，目前正在新加坡訪問。他今天在專門接見「馬來郵報」記者時說，「早已投在新加坡的美國資金，大部分都是屬於各大公司的。它們經常投資，建立市場，並且在當地逗留下來。」

他說，「美國資金不發生投機的問題——即大做一番生意之後將資金調走」。他估計美國已投入新加坡的資金達一億一千萬元，其中六千八百萬元投入尖端工業。

安德森的代表團是美國商業部國際貿易局主持的。安德森相信還會有更多的美國資金投入新加坡。

甘肅安徽等地廠礦 提前完成一月計劃
大連起重機廠兩週即完成全月生產

【據新華社蘭州二十八日電】甘肅阿干鎮煤礦廣大工人羣衆在抓革命、促生產的新高潮中，連續刷新歷史上原煤日產量最高紀錄和掘進最高紀錄，已提前超額完成了一月份原煤生產計劃。

阿干鎮煤礦各級領導成員在實踐中認識到，革命生產形勢越好，領導越要站在羣衆運動的前面。今年一開頭，他們就紛紛打起背包，深入基層，同工人同吃、同住、同勞動、同學習，大力培養和推廣典型經驗，進一步推動了全礦各項工作的深入開展。

【據新華社合肥二十九日電】在毛主席親自批示和中央兩報一刊元旦社論精神的巨大鼓舞下，戰鬥在淮北地區的安徽三二五地質隊廣大工人羣衆又奪得了抓革命、促生產的新勝利。他們在提前超額完成一九六九年勘探進尺計劃的基礎上，今年一月又提前十六天超額完成了全月勘探進尺計劃。

新年以來，三二五地質隊廣大工人羣衆反覆學習毛主席的重要指示和中央兩報一刊元旦社論，認真總結了去年抓革命、促生產的經驗，以新的戰鬥姿態掀起了狠抓革命、猛促生產的新高潮。他們堅持用毛澤東思想指揮戰鬥，披冰雪，冒嚴寒，日夜輪班加快鑽井進度，在新年一開頭就奪得了新成績。

【據新華社南京二十九日電】江蘇鳳凰山鐵礦廣大革命羣衆堅決貫徹執行毛主席的「備戰、備荒、爲人民」的偉大戰略方針，進入新的一年以來用更大的革命幹勁狠抓革命，猛促生產，已提前超額完成了一月份的生產計劃。他們在今年頭一個月開[illegible]

[illegible]

「文化大革命的歌聲」
日發行中國革命歌曲唱片
唱片一出，大受日本人民歡迎，名流和作曲家紛撰文推薦。唱片計有毛主席詩詞譜曲十首，革命歌曲十二首，日本友人稱讚是「日本烏煙瘴氣樂壇的一服清新劑」

李捷

一張名爲「文化大革命的歌聲」的唱片，最近在日本發行了。這張在日本製作的中國革命歌曲唱片一經發行，立即受到各方面人士的好評和歡迎，誠如日本友人說的：「在當前被美國和歐洲腐朽的流行音樂搞得烏煙瘴氣的日本歌壇樂壇，聽到這樣鼓舞人心的雄壯歌曲，是一服令人耳目一新的清新劑。」

這張唱片收集了二十二首革命歌曲和毛主席詩詞譜的新歌。詩詞有「雪」（沁園春）、「井岡山」（西江月）、「長征」、「人民解放軍佔領南京」（七律）、「爲女民兵題照」等十首。另一面是「東方紅」、「大海航行靠舵手」、「敬祝毛主席萬壽無疆」、「紅色娘子軍連歌」等十二首。

這些歌曲是日本友人到中國訪問時，一聽之下非常喜愛，紛紛學唱。回國之後，經過口頭傳授，又有許多人要求教唱。後來日本訪華友人到中國時，要求把這些歌曲的原錄音帶帶回去，由日本「勝利」唱片公司製成唱片，廣泛發行。

唱片封面，印有日中文化交流協會理事長中島健藏、東京華僑總會會長甘文芳、「新世界」唱片公司社長楓是計等人撰寫的推荐詞。並由「松山芭蕾舞團」演員松山樹子親爲解說。

日本作曲家宗像和發表以題爲「人民的音樂」的文章，衷心推荐這張「文化大革命的歌聲」唱片。摘要如下：

對於中國音樂的情況，我雖然並不是那麼精通。但是，三年以前的一九六六年秋天，正值中國文化大革命爆發之初，我有機會參加了松山芭蕾舞團訪中演出團，從此我對中國的音樂就切實地注意了。也就是說，從那時起我對中國音樂的認識具體化了。

如果用一兩句話形容中國音樂的特徵，恐怕比較困難，也許可以說「非常明快、樸實」。

音樂要帶有它的真正的國際性，必須具有明確的民族性。我感到中國音樂的前途是非常寬廣的。在上海曾聽到「上海音樂院」演唱的「八一交響詩」，和其他音樂，就具備這種明確的民族性。經過文化大革命以後，中國音樂這方面的特點更加強了。

從紀錄電影看到第九次代表大會開幕和閉幕時，都演奏雄壯激昂的國際歌。[illegible]使我受到很大的感動和對中國音樂[illegible]。

日本音樂就缺乏這種明快、樸實感。在中國，由於奉行本國自己的方針，推動創作更多的強力而明快的人民音樂。它的根據就是著名的「在延安文藝座談會上的講話」。

[illegible]

美航艦起火

[illegible]

在華盛頓舉行告別招待會
威爾遜蹉跌傷肋骨
在美電視機出現時上唇出現裂口
回倫敦無力說話須經X光檢查

[illegible]

東亞銀行有限公司第五十一屆股東常會通告

敬啟者本銀行訂於一九七〇年三月十八日（星期三）上午十一時在德輔道中十號本銀行內舉行第五十一屆股東常會，屆時敬請股東諸君依時賁臨指示一切是荷。

再者本銀行訂於一九七〇年三月十一日起至三月十八日止，在此八天期內暫停轉股過戶。

承董事會命總經理簡悅慶謹啟

香港一九七〇年一月二十八日

第八版

今天只映 [illegible]

惠刊廣告 請撥電話 七二六九八〇

英福特車廠糾紛 罷工浪潮將擴大

工人和資方加薪談判迄未會獲致協議

【路透社倫敦二十九日電】英國汽車製造商今天將受到一場勞資糾紛的打擊，因為英國的福特汽車公司屬下二十三間工廠已受到一場大罷工的威脅。

在考文特里，米德蘭市的積架汽車廠的生產已經停頓，一千五百名工人已停工，原因是設在蘇格蘭南部的一間機械和裝配工廠已宣佈非正式罷工。

在伯明翰，關於承認工會問題的糾紛將導致五十間工廠被列入交貨的黑名單，其中許多工廠是汽車廠。工會領袖說，這項抵制交貨行動，幾乎立即使全國同時受到影響。

伯明翰一間輪電廠工人罷工，已使該廠停工。這間工廠是供應路華和積架兩家汽車工廠電力的。兩家汽車廠的九百名工人已全部無工可做。輪電廠工人為要求加薪而罷工。

工會代表們昨天已拒絕福特公司資方提出的每星期十五仙令的加薪建議，他們認為這項建議完全不適當。他們已決定將預定在星期一的罷工延遲，以便進一步談判，不要談判還有賴於今晚在利物浦福特公司屬下的赫爾沃德廠工人開會結果來決定。工會領袖們要求每周加薪十英鎊。

百多年來最高的利率 美國再度提高利息

達八厘二五表明加緊收縮銀根 美國福特九間車廠將陸續停工

【路透社華盛頓二十八日電】美國財政部今天把債券利息提高到八厘二五，這是美國一個世紀多以來最高的利率。這一來，美國經濟收縮更加明顯了。

美國財政部建議十八個月期的票據利率為八厘二五，把面再貨助今年二、三月到期的價值六十八億美元政府票據。

這是一八五九年以來美國財政部票據的最高利率，但財政部副部長沃克說，這種做法是合乎現實，是從當前市場情況作出的定價。

這種打破紀錄的高利率是聯邦儲備局收縮銀根的反映。聯邦儲備局現時正在收縮銀根，以遏制猛烈的通貨膨脹。

【路透社美國密歇根州迪爾伯恩二十九日電】「福特汽車公司」說，其十八間汽車製造廠將有九間下月開始一共停工五十七天，以減低新車存貨數字。

據昨天宣佈，數間工廠將停工一週，約有二萬五千七百工人將受停工的影響。

由於新車銷路降低，美國各大汽車公司宣佈減產，「福特」已是第三家了。

前一天，「通用」汽車公司已宣佈，數廠將停工，每週開廠實行數日。「佳士拿」也宣佈停工，二千二百職工受影響。

【美聯社美國匹茲堡二十九日電】美國最大的鋼鐵工廠美國鋼鐵公司今天說，該公司出品的一批用於汽車、電器和機器的鋼價。美國鋼鐵公司說，這次加價同最近鋼鐵業的加價一樣，加價由二月一日起實施，受加價影響的佔該公司產品的百分之三十六。

【法新社東京二十九日電】工業界人士今天說，美國福特汽車公司已非正式通知「日本工業」——日本第三大汽車公司，福特汽車公司願意購買「日本工業」百分之二十以上的股份。

【法新社東京二十九日電】美國福特汽車公司同日本的日產汽車公司和東京工業汽車公司建立一家聯合投資公司，在日本製造汽車使用的自動變速器。該公司的總部設於富士。預計價值二千萬美元的工廠將於一九七一年四月投入生產，使用福特的專門技術，每月可出產一萬五千部自動變速器。

不怕暴力威脅 不受謊言欺騙 通用工人堅持鬥爭 十五萬人罷工三月

該廠減產七成壟斷資本損失廿五億美元

【美聯社紐約二十九日電】紐約股市的下降趨勢已經持續了一星期之久，今早已向着更低的趨勢下跌。今天上午十時三十分道瓊斯工業指數，下降到七五七點零六，下跌一點七八。下跌的比上漲的多一百五十種股票。

【新華社北京二十八日電】華盛頓消息：美國通用電氣公司的十五萬名工人，在其它行業工人和進步學生的廣泛支持下，衝破反動勢力和黃色工會的種種阻撓和破壞，堅持罷工已達三個月之久。

這次大罷工是美國工人階級反抗壟斷資產階級殘酷剝削和壓迫的激烈鬥爭的一個縮影。

通用電氣公司不僅是美國最大的壟斷企業之一，而且是美國最重要的軍火壟斷集團之一。早在第二次世界大戰前，它就和當時法西斯德國大軍火壟斷集團克虜伯公司有密切勾結；現在它又積極為美帝國主義的侵略和戰爭政策效勞。它去年接受的軍火訂貨在美國的壟斷企業中居第二位，美帝國主義對越南的許多飛機的引擎是它製造的，美帝在泰國和老撾的許多機場的跑道的修建是它承包的。另外它在世界各地的二十五個國家和地區中建有分廠和子公司，對當地的勞動人民進行敲骨吸髓的剝削，如它在印度設置的分廠付給工人的工資平均每小時只有六美分。

通用電氣公司在美國國內不僅有二百多個工廠，並且通過它控制了其他約七十五個大公司，對美國廣大的工人進行殘酷的剝削。從一九六七年到一九六九年，通用電氣公司從廣大的工人身上剝削到的利潤高達二十多億美元，平均從每個工人身上剝削了約一萬四千美元。它還用各種苛刻的規定來加強對工人的壓迫。通用電氣公司將工人的處境揭露說，「工作是艱苦和單調的，而報酬很低」，工人「一天天、一周周、一年年，被迫無盡無休地加緊生產」。

再加上物價上漲和苛捐雜稅，美國廣大工人的生活越來越貧困。如在通用電氣公司的工廠比較多的芝加哥市，最近州政府增加了所得稅，市也開始徵稅，物價又不斷上漲，連水電費和公共汽車等交通費也紛紛漲價。一個通用電氣公司的罷工工人說：「人民現在必須鬥爭，你無法再忍受下去」。這個普通工人的話反映了美國廣大工人群衆的情緒。

就在這種情況下，通用電氣公司的十五萬名工人，在去年十月二十七日宣佈罷工。在工人罷工期間，通用電氣公司當局用盡種種卑鄙的手段來破壞罷工。[illegible]

但是，十五萬罷工工人，不怕暴力威脅，不受謊言欺騙，團結一致，擊敗了通用電氣公司當局和其走狗們的種種陰謀詭計，堅持罷工鬥爭。[illegible]

各方面[illegible]在密執安州的柏林頓，伊利諾州的芝加哥等地，廣大工人同警察、打手和工賊進行了激烈的搏鬥。在波士頓等地的其他行業的工人們，紛紛組織了支援罷工的委員會，支援通用電氣公司工人的鬥爭。[illegible]十七日，波士頓市的二百五十名學生在校內舉行示威，表示反對通用電氣公司到這裏招募人員。

通用電氣公司工人的大罷工打擊了美國壟斷資本。據通訊社報道，通用電氣公司因此減產了百分之七十，一些靠通用電氣公司提供產品的工廠也不得不停工減產。美國壟斷資本已損失了約二十五億美元。

印四千清潔工人 堅持罷工已五天

工人堅強不屈不怕當局鎮壓

【新華社北京二十八日電】新德里消息：印度首都新德里的四千名清潔工人從二十三日起舉行罷工，要求增加工資和改善工作條件。

在印度反動政府的統治下，大部分清潔工人是最受壓迫和歧視的所謂「賤民」，他們世世代代被統治階級視為「不可接觸者」，被強迫地剝奪從事其他社會工作的機會。這些清潔工人的工資極低，生活十分貧困。

印度反動當局對清潔工人的罷工十分驚慌，對罷工工人進行瘋狂的鎮壓。當清潔工人舉行示威遊行時，反動當局逮捕了大約一百名工人。但是工人們堅強不屈，繼續堅持罷工。到二十七日，罷工已經進入第五天。

菲中央銀行行長 赴美接洽新借款

【美聯社馬尼拉二十九日電】菲律賓中央銀行行長利卡爾斯今天動身赴華盛頓、舊金山、紐約，為菲律賓借款進行談判。菲律賓現時已到了外債到期還款的地步。

他將在華盛頓與國際貨幣基金會的官員以及美國各銀行債權人會談。

他將在舊金山逗留至一月三十一日，然後，由一月三十一日至二月三日留在華盛頓，二月三日至十一日在紐約，並預定二月十四日回到馬尼拉。

日本海底火山爆發 噴漿覆舟死卅一人

【法新社東京二十九日電】位於東京以東千葉島對島角以南三百二十公里的一座海岸礁，今天下午爆發，將水柱和硫礦直噴空中。

在這個地區附近航行的一艘五十九噸的漁船報道這次爆發時說，這個名叫「神明」的海岸礁脈爆發時，海底曾經發出隆隆聲。海岸防衛隊已派出一架YS—一一飛機進行調查。

神明礁脈是一座海底火山的山頂，這座火山一九五二年九月中曾經爆發。這次爆發致使一艘海岸防衛隊巡邏艇沉沒，艇上三十一人全部淹斃。這個因火山爆發形成的小島後來立即下沉。「神明」礁脈含有安山岩和石英岩。

阮軍開小差 去年十八萬

【美聯社西貢二十九日電】南越國防部今天發表的一項報告說，一九六九年南越軍隊中至少有十八萬名逃兵。[illegible]

美元不值錢 物價上樓梯

汲落的美國

孫念基

美國物價不斷上漲，使美國廣大人民，入不敷出，生活越來越艱難。據美國報刊估計，目前一個美元的購買力，實際上只等於一九三九年的三十七分左右。

美國消費物品的價格，去年上漲了百分之六點一，漲幅之大，創十八年來的最高紀錄。下面是過去八年的消費價格指數（以一九五七—五九年的平均價格為一〇〇）：

一九六二年	一〇六
一九六三年	一〇七．五
一九六四年	一〇九
一九六五年	一一二
一九六六年	一一四
一九六七年	一一八
一九六八年	一二三．七
一九六九年	一三一．三

這樣，十年前一百美元能買到的東西，到一九六九年十二月就需要一百三十一點三美元才能買到了。

在消費物品中，尤以與人民生活有密切關係的食品價格和醫藥費漲得最厲害。以下是用六七年和六九年兩年作比較的上漲情形。

物品	一九六七年	一九六九年
牛腿肉（每磅計，下同）	一元一四	一元一九
牛排骨	九角四分	一元〇一
羊排骨	一元六五	一元八七
豬排	一元	一元〇五
燒雞	三角八分	四角一分
鮮牛奶（每半加侖）	五角二分	五角五分
牛油（每磅）	八角三分	八角四分
雞蛋（每打）	四角九分	六角
白麵包（每磅）	二角二分	二角三分
蘋果（每磅）	二角一分	二角四分
橙桔（每打）	七角七分	八角三分
洋薯（每十磅）	七角五分	七角八分
西芹（每棵）	二角八分	三角四分
蕃茄（每磅）	三角五分	四角四分

又，據美國報刊透露，一九六七、六八兩年間，醫院住院費上漲了百分之三十六。到了一九六九年十月，醫藥費（包括醫生診金、醫院費用和藥費）又漲了百分之五。在美國波士頓，住院病床費，每天竟要八十五美元至七十美元。阿斯匹靈也起價，每百片從八角九分增到九角八分。（三）

宗教迷信大行其道 蘇教堂其門如市

列寧格勒信徒比瑞典京城還多

【美聯社加拿大多倫多二十九日電】前任世界教會理事會秘書長維塞特霍夫特昨天說，蘇聯的教堂，有大量的聽衆。

他在教會理事會擴大會議上說，在蘇聯，參加教堂的聽衆，人數在五千萬到六千萬之間。

他說，按人口平均計算，在列寧格勒，參加教堂聽講的人，比瑞典的斯德哥爾摩還要多。

特權階層視法律如無物 蘇官吏專橫霸道 強迫農戶繳肉食

當局要工會使用一切手段對付怠工工人

【路透社莫斯科二十九日電】蘇聯的一名高級檢察官抨擊一批自認為高於國家法律的官員。這批未被指名的官員，包括政府部門、工廠、各邦及集體農莊的領導。

第一副檢察長馬利雅羅夫在「消息報」寫文章說，「不幸的是，竟然有官員認為蘇聯法律對他們不適用。他們自認他們保持了他們事業的利益，但是損害了他們事業的利益便破壞法律。

「對生產，財政紀律的破壞，對勞動、居住以及公民的其他權利的法律表現不關心，不幸地仍然發生。」

他特別抨擊集體農莊的經理，原因是他們犯了非法使用集體的資金和佔用農民自留地等等一系列不當的行為。

馬利雅羅夫說，雖然政府早已禁止強制徵交農產品，但是有一個地方委員會去年竟訂出強制該區各農戶繳交肉食、牛奶和雞蛋的指標。他說，該命令才被撤銷。

他說，「不幸的是，像這種地方制訂法律的例子並不是孤立的」，這些事件表明的不是因為對法律無知，而是說明某些官員以所謂的地方條件常識的觀點來決定問題的傾向。」

【路透社莫斯科二十九日電】蘇聯總工會中央委員會向全國各工會頒佈命令，對於缺乏紀律的人，應採取「多種的行動」。

中央委員會舉行了兩天全體會議，由該會主席、蘇共政治局委員謝列平主持。今天發表的決議，對蘇共中央委員會已確的經濟失敗，再次加以嚴厲的批評。

決議建議各工會組織，用「所有可能採用的、包括撤銷社會福利在內的一切手段」，來對付違犯者。

泰軍機一架降落時撞毀

【路透社曼谷二十九日電】泰國空軍方面今天消息說，一架泰國空軍飛機在那空降落時撞毀，機員無傷。那空在曼谷南部五百哩。

消息說，該機距天[illegible]

陸軍戰士和民兵一同學習毛主席著作。（中國新聞社圖片）

台灣米價漲勢難遏

每百斤「新台幣」三百七十元漲到五百元 蔣幫警察出動要搜查居民存米

台灣零訊

▲「民族晚報」廿二日載稱，台灣米價嚴重上漲，無法遏止。有人「囤積米糧」，不肯自動出售。蔣幫實為「由命令各地蔣警察所」，對各地有囤積糧米的民衆，加以徹底調查」。

報紙說，台灣食米自去年陸續漲到現在，從每百斤新台幣三百七十元，漲到五百元，漲了三成半。蔣幫為「平抑米價」，由「糧食局」配售米糧，但「米價有漲無跌」。

「糧食局」的配售米，是有怪味的老米，人們也都不願購買。

蔣幫最近宣布，農民除「自食」之外，所有的餘糧「應於本月廿五日以前出售至市面上」。對於囤積糧米而不自動出售者，將依照反囤積食糧條例論處」。

從上述消息，可以看出台灣米價的猛升，社會的不安。

▲台灣人民購買力薄弱，商場競爭激烈，最近台北兩家較大的公司，先後在報紙刊登廣告，互揭生意。

一家公司的廣告說：「[illegible]毛衣輸出無法過[illegible]，因為今年外銷較往年減少，加上天氣反常，銷不象，以致市場滯銷。本公司接受各廠聯合委託，以低到不能再低的價格，論斤出售，脫貨求現。」

第二天，另一家公司也刊出廣告說：「接受任何挑戰」，毛衣拼湊論斤出售，究竟誰比誰便宜？」

▲「經濟日報」廿八日說，台灣貿易「逆差愈來愈大」，去年創歷年最高紀錄，因為蔣幫輸日貨物多為價廉的農產品及加工品，而日本輸台貨物多為價昂的工業品。

該報說，一九六九年台灣輸日貨值共計一億七千八百餘萬美元，日貨輸台值為四億八千九百餘萬美元，逆差為三億一千餘萬美元。

據，日蔣貿易中，台灣每年均為逆差，台北曾經發表統計，一九六四年日蔣貿易逆差為三千餘萬美元，此後逐年激增，一九六八年入超二億七千一百餘萬美元，一九六九年的入超又較一九六八年大增。

▲蔣幫台北「市立殯儀館」官員，不久以前因[illegible]，被判[illegible]於法院。

據「新生報」載稱，「市立殯儀館」主管機關台北「社會局」，最近也被鮮花業者揭發貪污舞弊。鮮花業者說，「社會局」官員與某鮮花商人勾結，簽訂合同，壟斷「殯儀館」裏要用的鮮花供應，不准鮮花業在附近擺賣。合同簽訂三年，早已期滿，「社會局」去年曾公告重新招標，向鮮花業者索取保證金，但此後即無下文，也不把保證金退還。

▲美蔣統治之下，台灣婦女處境悲慘。台北報紙不久前刊出新聞，標題是「十五歲的媽媽」，報道一個十五歲少女被污受孕的事。最近又有新聞，標題是「小毋編十一歲竟産子，說來令人酸鼻」。據稱：台中縣沙鹿區的少女[illegible]，還不到十一足歲，因家貧被賣到通霄鎮的私娼館，鴇母迫令「接客賺錢」，懷孕產子，生下來是男孩，已三個月了。

縱橫談

日本民族是偉大的民族

今年一月二十七日，是毛主席發表「支持日本人民反美愛國正義鬥爭的談話」六周年。這日以來，日本革命人民紛紛在熱烈歡呼，日本的進步輿論也紛紛撰文讚頌這篇光輝的談話。

日共（左派）的「人民之星」報指出，毛主席的談話是一個馬克思主義、列寧主義、毛澤東思想的不朽的歷史文獻。

但是日本的主流是日本無產階級和人民的革命潮流。儘管鬥爭會有曲折，會出現各種複雜現象，革命的力量戰勝反革命的力量，這是任何時候都不能懷疑的。

日本人民正處在新的覺醒。人們看到日本反動派的猖狂，更應該看到日本人民覺醒的力量，充分估計和肯定這力量。日本人民的力量來自光輝的馬列主義毛澤東思想。

毛主席的談話照亮了日本人民的解放道路，給日本無產階級和革命人民以無限的巨大的鼓舞。這張報紙指出，在毛澤東思想的指引下，日本無產階級反對美日反動派和宮本修正主義的鬥爭，扎扎實實地走上了勝利的道路。

日本民族是一個偉大的民族，這個偉大的民族正在被佐藤一小撮日本反動派和美帝國主義踐踏。美帝國主義正在以日本為越大的據點，在組織加緊東亞侵略戰爭，日本軍國主義正在大規模復活，「自衛隊」正準備用核武器裝備起來。蘇修正在反動地向東京送秋波。宮本修正主義集團在起勁地為美日反動派的反革命事業效勞。

日本人民已經指出，馬列主義毛澤東思想和日本的具體實際相結合，是個強大的思想武器。為日本人民所掌握和運用，就必將產生無窮無盡的力量。

日本的革命和反革命鬥爭在持續地進行，「人民之星」報指出，這個鬥爭的廣度、深度和激烈的程度，都是前所未有的。人們完全可以相信，經過長時期較量之後，七十年代的日本人民，將取得更加巨大的勝利。

美黑手黨偷車團 專盜豪華汽車

▲紐約二十九日消息：紐約市地方檢察官說，一個擁有黑手黨統治的盜竊豪華汽車的集團已被粉碎，有二十一人被捕。

檢察官文斯說，這夥賊黨在三年中，盜竊了價值五百萬美元的[illegible]以及其他牌子的豪華汽車。

據文斯公室人士說，購買這種贓汽車，平均可節省三千美元。購買汽車的顧客中，包括一名職業球員，一名電影名星，一名出名的歐洲皇族。

國際鱗爪

▲[illegible]阻止了一名企圖用自焚方式自殺的青年。自一月十七日到現在，法國已有十人採取自焚方式自殺，第一個自焚的是一名學生，他抗議尼日利亞的戰爭。昨天晚上，企圖自焚的十九歲青年[illegible]，是一名學徒。他到達加油站，要了一桶汽油，然後在自己身上淋上汽油，但是加油站人員及時阻止了他燃火，然後通知警方。

▲美國佛羅里達州[illegible]二十九日消息：這裏今早發生大火，風助火勢，[illegible]數小時，才把火勢控制住。估計十二幢建築物被夾為平地。

南非火車撞校車 廿五名兒童喪生

▲南非約翰內斯堡消息：據路的報道說，一列快車今天在這裏以南二十哩的交叉路口同一輛校車相撞，有二十五名兒童喪生，還有十四名受傷。死傷的都是白人兒童，年紀從六歲至十二歲。他們是從學校回家途中出事的。

▲里斯本二十九日消息：[illegible]

美軍說接獲情報 泰游擊隊將大進攻 目標烏汶美軍基地

美軍和傀儡軍隊正在緊張戒備

【美聯社曼谷二十九日電】美國人士今天說，有情報表示，游擊隊準備大規模襲擊泰國東北部的美軍基地。烏汶機場[illegible]，今年已受到過一次襲擊，有一名美國空軍受傷。

這些人士說，由於這次襲擊的結果，這個基地的保安工作已加強。這次是十八個月中第三次襲擊這個美軍設施。

這個基地目前由泰國陸軍、美國空軍以及五千名泰國保安衛隊防守，這些保安衛隊是由泰國政府徵募和訓練，由美國政府出錢的。

屬於空軍警察支隊的一千五百名美軍，已被限制在這個基地的範圍以內。他們最近獲得的更強勁的武器配備，其中包括吉普車上用的無後座力步槍，機關槍以及十八大卡車。

在烏汶基地外面，在十哩寬的機場上，在各軍事設施周圍，都由泰國陸軍負責巡邏。

這三個基地——烏汶、烏隆、那空拍儂，其脆弱性已使美軍感到擔憂。

這三個基地位於接近老撾的邊境，在有大量游擊隊「滲透」的地區內，那裏估計有游擊隊三千人。

美國軍官們擔心游擊隊加強襲擊的效果，會影響到美國的公衆輿論。因為游擊隊一旦加強襲擊，可能使美軍損失許多生命，和價值以百萬美元計的飛機。將近有一萬八千名美軍駐在位於泰國東北部的這三個空軍基地。

泰陸軍頭子叫嚷 泰軍要賴在南越

【法新社曼谷二十九日電】泰國副總理兼陸軍部長巴博今天在議會中說，泰國沒有立即將軍隊撤出南越的計劃。在南越的泰國軍隊約有一萬二千名。

巴黎奧里機場 指揮人員怠工

【路透社巴黎二十九日電】這裏的奧里機場空中交通控制人員今天開始[illegible]。同時，UTA航空公司的男女侍應生今天開始舉行四十八小時罷工。在最近的勞工罷工浪潮中，法國航空交通遭到了打擊。

尼克松挑戰聲明後 阿聯副總統表示 中東戰爭難避免

「和平解決」不再存希望

【法新社開羅二十九日電】半官方報紙「金字塔報」今天報道，阿聯副總統沙達特昨晚說，由於美國總統尼克松對美國猶太人組織發表的聲明，和平解決中東問題已不再有任何希望。

報紙說，沙達特當時在亞歷山大大學的一個集會上講話，他說，現在，一場全面的戰爭已是無可避免的了。

「金字塔報」在另一篇文章中說，「猶太民族主義者」組織正在對法國、瑞士和美國等政府施加強大的壓力。

印一小鎮羣衆暴動 警察開槍打死四人

二千居民痛懲龐大打傷廿二名警察

【美聯社加爾各答二十九日電】當局今天派出警察增援錫利古里市，昨天，錫利古里警察向暴動羣衆開槍，四人被打死。錫利古里距離這裏約三百五十哩。

警方說，約有二千名羣衆襲擊警察時，警察開槍，二十二名警察受傷，其中兩名警察是被吊在樹上之後打傷。

大阪「萬國博覽會」揭秘

——日本為什麼要辦這麼一個博覽會？

李捷

為了護級在所必拚 流浪今日重戰怡和

大阪「萬國博覽會」揭秘

——日本為什麼要辦這麼一個博覽會？

李捷

說長道短

喧騰多時，大事宣傳的大阪萬國博覽會，距離開幕的日期——三月十五日，越來越接近了。

正如日本一些報紙指出的，這個龐然大物的博覽會，不過是各國壟斷企業為了爭奪市場的你死我活的大競爭的競技場，而日本政府花這麼大的氣力去宣傳，也不過是為了本國壟斷資本掠取更多的利益，吹噓日本戰後經濟的虛假繁榮罷了。

大阪博覽會會址位於大阪府北部吹田市附近，這裏原是一大片丘陵地。現在闢為佔地三百三十萬平方公尺的博覽會場地，建起參展各國和地區的奇形怪狀的展覽館。

日投資博覽會　相等半年收入

日本政府和財閥對萬國博覽會的直接投資達二千億日圓（約合五億六千萬美元）。但是把連帶的道路交通等各項事業費用一起計算，總的建設費則達八千億圓。事實上還有其他各項間接的費用。日本政府為了搞這次萬國博覽會，直接間接總計花了三萬億日圓的經費，等於一九七〇年度全年政府預算額（七萬九千億圓）的二分之一弱。比數年前籌備東京奧運會的花費多出五倍以上。

這是戰後第二次由資本主義國家舉辦的最大規模博覽會。第一次博覽會是在一九六七年由加拿大主辦的。當時加拿大一個政治家一語道破主辦這種萬國博覽會的目的。他說：「像舉辦萬國博覽會所產生的這樣強大的工業需要，除了戰爭以外，再沒有其他可以比擬的了。」這就是說，

爭取世界市場　搏鬥正在開始

舉辦萬國博覽會可以刺激工業等多方面的需要直線上升，對壟斷資本來說，除了發動戰爭以外，再沒有搞萬國博覽會的甜頭那麼巨大。

受到日本邀請參加萬國博覽會的各國，為了興建各自的場館建築材，向日本採購的建築器材和其他投資，已達十五億一千萬美元。這筆巨額款項大部分流入了日本壟斷企業的荷包。

日本政府把主辦這次博覽會的會址，比一九六七年加拿大在蒙特利爾舉辦的博覽會面積大三一四倍，而且極盡宣傳鼓吹之能事，什麼「七十年代的世界工業精華全部在此」，「人類史上空前的傑作」，「一範」等等，說來說去，無非是美國、西歐日本的壟斷資本進行的一場大競爭。

佐藤政府搞這次博覽會，當然有政治目的，就是宣揚日本的「國威」，展示日本的工業水平，和「未來工業的潛力」。日本的壟斷資本如三井、三菱、住友、松下電器、日立、東芝等新老財閥，都投下巨大的資金，各出八億在博覽會中大做生意廣告。而美國的IBM公司、百事可樂等企業，意大利、西德、英國、法國的壟斷資本，也莫不投入巨大的資金，宣傳新技術，新產品。透過所謂「七〇年代繁榮」的吹噓，也就可以看出西方企業一場你死我活的競爭正在上演。

大撈外匯油水　加緊經濟擴張

代表日本壟斷資本的「經團聯」名譽會長石坂泰三，被選為萬國博覽會籌委會主席，他聲明說，這次博覽會的目的，就是要「展示向七〇年代發展中的日本國威」。所謂「國威」，無非是表明日本的工業成就，和滿日帝國主義復活的特徵，以便加強對外經濟侵略。

在萬國博覽會開幕期間（三月十五日開幕，會期共一百八十三天），估計將有三千多萬本國和外國的觀眾入場。這對日本的旅遊事業是一個大好機會。和東京奧運會時一樣，博覽會舉行是一回事，更要緊的是發展旅遊和商業。大量外國遊客的到來，必然帶來大批的外匯。因此，日本正在大建酒店，以應需要，「發揚國威」之餘，又有外匯可賺，再加上刺激工業需求的增長，對於大財閥來說，確實是包賺無蝕的機會。

發揚「國威」者　打人民荷包耳

但是對於日本勞動人民來說，佐藤政府把這筆巨額的博覽會投資攤在人民頭上。按會場和道路的建設投資費八千億圓計，日本平均每一人要負擔八千圓，每一個四口家庭要負擔三萬二千圓（合港幣五百三十元）。這是掏人民的荷包來「發揚」壟斷資本的「國威」。

[illegible]正，決定參加博覽會的國家和地區一共[illegible]個，將來距離「理想」還遠。以聯合國的一百多個會員國而論，現只不過二分之一多一點參加。有些國家本身窮，不願讓日本再剖龍，索性拒絕參加。博覽會強調的所謂「人類的進步與協和」，「兆載建樹，同享安樂」，實際上不過是這麼一回事。西洋鏡拆穿，如此而已。

「誰說對運着可怕的事情會哭呢？」（原載倫敦「每日郵報」）

天下

美國實行抽籤徵兵

張軍

新聞說明

從今年一月起，美國政府着手開始實行一項抽籤徵兵制度。這種徵兵辦法說明，美國政府徵兵正在碰到越來越大的困難。

美國政府這個抽籤徵兵法案，是美國總統尼克松去年十一月底簽署的。按照規定，當美國「徵兵局」宣佈要徵召多少十九歲以上青年入伍後，它就當眾公開舉行抽籤儀式，像「政府彩票」一樣，搞出一批寫着日期的膠片，誰在這些日期誕生，誰就算「中彩」——不過得到什麼「獎金」，而是要被強徵入伍。第二步，抽出幾個英文字母，誰的姓氏「中彩」，就得立即到「徵兵局」報到；誰的第二個姓氏「中彩」，將[illegible]；誰的第三個[illegible]服役。

尼克松政府實行抽籤徵兵的辦法，其目的是很明顯的。自從一九六五年美國直接出兵侵越以來，美國青年拒絕應徵入伍的人數年年增加。儘管美國「聯邦調查局」和「徵兵局」對拒絕入伍的青年威迫利誘，或以「破壞兵役法」的罪名提出「起訴」，甚至判以重刑，但是拒絕服兵役的青年卻越來越多。據美國報刊透露，美國當局以所謂「破壞兵役法」為名而提出的「聯邦起訴案」，在一九六七年下半年有七百多件，在一九六八年全年上升為兩千五百多件，去年上半年又激增到將近三千件。據統計，在過去四年來，美國青年拒絕服役的人數增加了九倍。使美國官員感到頭痛的是，美國青年近來已從逃避兵役發展到進行反對侵越戰爭和反對徵兵的鬥爭，他們不斷在各地的「徵兵局」門前示威，搗毀大批徵兵檔案，還公開舉行焚燒徵兵證的集會，聲明反對到越南戰場去當炮灰。面對越來越猛烈的反徵兵浪潮，尼克松政府被迫在徵兵辦法上玩弄花招，搞出一個「抽籤徵兵」的「改革」。它想藉此緩和美國青年的反戰情緒，使美國青年迷信「運氣」，似乎被徵入伍是自己「倒霉」，而放棄反對自己的戰爭政策的行動。

但是，尼克松政府搞出這個花招後，立即受到美國青年的猛烈抨擊。在去年十一月的大規模反戰示威中，許多美國青年高呼「徵尼克松去當兵！」「青年人要革命！」等口號，繼續衝擊各地的「徵兵局」，並且有越來越多的人拒絕服役。抽籤徵兵的花招，將收不到什麼效果。

特評

威尼斯面臨兩大威脅

——意大利有名「水鄉」

意大利名城威尼斯，素有「水鄉」之稱，是世界有名的遊覽勝地之一。但是，這個古老的名城，目前正面臨兩大威脅，一個是自然生活的威脅，另一個是工業生活的威脅。

威尼斯外圍為水域包圍，市內河道縱橫。那裏有不少歷史和藝術文物。但是，河水正在冲擊着威尼斯的根基。此外，每天兩次的海潮期間，水位上升十八吋左右，有時竟甚潮高達三呎多。同時，威尼斯的陸地，以一百年大約一呎的速度下沉。所有這一切造成的一個結果，就是在過去十年內，威尼斯已有三十次河水氾濫。

許多世紀以來，威尼斯人都是藉船運貿易和手工藝維持生活。目前，威尼斯人愈來愈多地依靠工業了。據專家們說，工業地區的擴大，正在加速威尼斯中心的逐漸縮小。為了工業需要，許多地方進行填河，現時，為了便於海船航達工業區，一條大運河正在修建中。這樣一來，[illegible]。同時，河水湧退的自然[illegible]打亂。此外，為了工業需要，[illegible]抽取泉水，更加速威尼斯的下沉。與此同時，風把工業帶來的煙氣和臭氣，帶到威尼斯市中心，既使空氣受到污染，又使歷史文物（如紀念碑和紀念像）受到腐蝕。此外，每年有成千成萬噸的污物，被拋進河內。

在這種情況下，只要從威尼斯的大運河出發，走它十分鐘，你就會感受了。在這十分鐘漫步中，你可以看到在狹窄的運河中，有許多垃圾漂流。把小運河和縱橫的街道連在一起的住房，潮濕不堪，缺乏陽光和空氣。小孩子在骯髒的庭院內玩耍。缺乏植木花草和運動場所的現象，更加顯著。

坐汽艇去大運河一遊，則可以見到沿河的原先輝煌奪目的宮殿和府邸，已經面目全非，不堪入目。河水冲撲着[illegible]，許多百年的宮殿和別墅，許多古老的教堂，由於年代的變遷和潮濕的腐蝕，內內外外都變得殘舊不堪了。許多紀念碑和紀念像滿佈灰塵，無人打理。

據專家們估計，要恢復威尼斯的宮殿、教堂、修道院和學校，將需要起碼七千四百萬元的經費。

從一九五二年至一九六九年，威尼斯中心城市的人口，已從十七萬五千人，下降到只有十一萬六千人了。

因此，意大利國內外人士，已經大吃一驚，紛紛呼籲迅速採取行動，挽救威尼斯這個歷史名城。

（節譯自「美國新聞與世界報導」）

本報選譯

搶劫·強姦·飢餓

——尼日利亞軍在比夫拉暴行目擊記

（美聯社記者）馬利根

錢進入已被佔領的比拉夫的第一批記者，看到飢餓的難民為糧食鬥爭以及被尼日利亞軍隊搶劫的混亂情況；也聽到婦女被佔領軍強姦的第一手敘述。

一名原籍愛爾蘭的尼日利亞大學的學生奧格維對記者說：「我的妹妹被那些大兵拉去而且被強姦了。」

有兩名當地的護士說，在她們通過路障試圖走出難民營的時候，曾遭受多次的姦污。當時，八十名尼日利亞軍徒手乘了一輛運牲口的卡車進入意頗的伊博族區，這兩名護士爬上記者的車，但是到了下一個站，她們又被守軍拉下車了。

這是第一手的敘述

曾經一度出任比夫拉新聞官的伊博族小說家艾克萬西對記者說，「年青的女子都不敢出灌木林。她們對這種必然要發生的事情非常害怕。現在流傳一種說法：『留在隱蔽的地方否則就要被徵到軍隊去』。」

在尼日利亞工作不到兩週的一名英籍醫生，頭部着紅十字帽，憤怒得哭起來。他說，「不知多少次，那些尼日利亞軍要偷我的卡車和十字車，威脅我的性命。我現在不是醫生，而是血腥的警察。」

這位醫生剛從一處戰地回來。那裏有八十至一百名受傷的比夫拉兵在那裏流腥流血，枯等着永遠等不到的救護。

這位醫生只說他是蘇格蘭醫生，不肯說出他所屬的單位。在他的帽上有一枚「挽救兒童」的徽章。

聯邦軍官大擺婚筵

記者剛進入已被佔領的比拉夫，越是深入，飢餓、流離失所和混亂的情況便愈甚。難民比比皆是，他們把所有的東西托在頭頂上，在路上漫無目的地尋找失散了的丈夫或妻兒。經過路旁臨時小集時，他們想買點吃的，但是他們的比夫拉幣無法換成尼日利亞幣。

美聯社攝影記者丹尼斯從哈爾科特港報道，「這邊是尼日利亞軍一名高級軍官在大擺婚筵，在相隔不到五哩的那邊就有數名伊博族飢民瀕臨死亡。在一家尼及府小鹿育院裏，擠着約六百難民。因為人實在多，地方容不下，只好在烈日下躺着。他們之中有嘔吐的，有拉痢的，加以塵土飛揚，蒼蠅縈繞，一片不忍卒睹的景象。」

烏利機場，是比夫拉的跑道最長最寬的機場。除了有幾處爆炸的彈孔之外，一切還好，但是已經荒廢。在比夫拉被聯邦軍包圍的最後階段，有六架飛機在停機場被炸，破片散落機場的跑道。

許多房屋已被搶空

艾克萬西說，我們以往每晚都有四十架飛機運進救濟糧食，現在一架也沒有，聯邦政府必須運用現有的救濟機才行。

在沿路多處的地方，尼日利亞軍士兵手執上膛的三個手錶，他們將房屋中的家具舖蓋搬上大卡車，許多房屋已被搬一空。這就可以證實難民埋怨聯邦軍搶掠並不虛假。

在奧克波縣，難民馬霄德站在他的被搶空了的房子門前嘆息。他說：「你看，我現在剩下的就是拖在背上的破布。他們來了，把我的妻子打一頓，把東西全部搬光。昨天，他們又來想把這個帶去作樂。」說話時他指着他的女兒，顯然是已經懷了孕的女兒。他接着說，「一名軍官來要，我們阻止了他們，於是他們便走過對門，把我的鄰居的妻子拉走，她分娩後才十五天。」

有人特意製造混亂

許多從教會派來的社會工作者被當作不受歡迎的人監視，愛爾蘭教會的人員已被逐去。

每週糧車到達，就出現一片你推他擠的悲慘景象。曾在比夫拉被包圍的日子裏到過比夫拉的許多記者——本記者就是其中之一——很難相信他們就是以前見到在糧食站有秩序地排隊的人們。而使人感到非常可恥的是，幾名外國電視攝影記者竟然有意在這些飢餓的人羣中製造混亂，以便他們拍攝入鏡。

體育

為了護級在所必拚　流浪今日重戰怡和

在滑濕場地作戰對怡和有利　流浪要想攞分不能單憑蠻勁

【本報訊】流浪對怡和第一循環遺的一場甲組足球聯賽，今天下午三時三刻在花墟球場舉行。雙方的預備組隊於二時作序幕戰。門票全收二元四角。由於昨天整日下着微雨，未悉今天天氣如何，倘若繼續下雨，則賽前能否上演，將由球證臨時決定。

在第一循環遺，怡和曾以三比二小勝流浪，距今數月，兩隊的形勢各有不同。流浪因過去失分太多，已陷於降班的危險中，最近三場因得仇志強客串演出，連續取得三分，對「護級」危機只是稍轉，而未完全解除，除非今後能從「亞甸班」的身上再搶得三四分，才能轉機，否則仍難逃一劫。今天再與怡和碰頭，自得仍須為「護級」而戰，但沒有仇志強擔任中鋒，會不會從「亞甸班」身上搶分，是一個疑問。但無論如何，在流浪來說，這一仗是要爭取兩分來鞏固爭標地位。因它目前已比隊列第二的星島超出三分，有在第一循環遺的實力抗怡和，也僅以一球之差，[illegible]。然而，就天氣來說，則對怡和甚為有利。[illegible]

今天流浪把關的仍是仇志強，但這個「志強」是維邦的，不是仇志強，且[illegible]的手法，會不會抹殺怡和的攻勢？[illegible]

流浪：[illegible]

怡和：[illegible]

澳足球場上的風波

媽閣部分球員受人利用　竟向康樂動粗四人被逐

康樂未採報復行動保持了優良作風

【本報訊】澳門消息：澳門足球聯賽前（廿八）日下午在[illegible]球場進行的一場補賽，由康樂出戰媽閣。媽閣個別球員受了別人煽惑，沉不住氣，先後有四名球員動作過火，被球證驅逐出場。比賽結果，康樂以五比〇勝媽閣。

比賽由開始到卅七分鐘，都在正常情況下進展，但至卅八分鐘時，[illegible]

金禧杯昇怡第三戰　決定下月十五舉行

如再賽和則於同月二十日以前續賽

【本報訊】大聯社消息：香港足球總會為了怡和、東昇兩隊目前打成和局，甲組金禧杯賽錦標懸而未決。昨天召開聯賽小組會議，因主委陳炳榮因事缺席，由陳肇川代為主持會議，出席者有曾健士、南國堅、周淇楨及東昇代表張志威，怡和代表何德祿、黃仲寬等多人。席上先由東昇代表張志威提出，照章規定，凡此項比賽在決賽時雙和者，兩隊必須再作決賽。怡和代表黃仲寬表示無異議，但照章限期必須在二月一日以前再賽。後由各委員互相研究，由於球場以及各項賽程，離及更改關係，比賽無法在二月一日以前舉行，終由怡和、東昇兩會代表同意，排在二月十五日（星期日）在大球場舉行。假如再次打和則在二月二十日以前續賽。

幸運險勝消防

先後打成十次平手

一球之差賽情始終緊張　女子組悠悠中青均告捷

【本報訊】公開籃球聯賽，昨晚有三場比賽在修頓球場舉行。結果：女子組兩場悠悠勝福建六二比三六；中青勝勇青五〇比三三；男甲一組幸運以四〇比三八險勝消防。

昨晚的一場甲一組比賽，幸運出戰消防，這場比賽的得失，與該隊爭標前途有關，雙方全力以赴，賽情始終緊張。比賽時，先後打成二、四、六、八、一四、二〇、二二、二四、二六、二八等十度平手，在下半時十分鐘，幸運的衛森，何守信先後投中，積分脫穎而去，苦戰之後，以一球壓倒了消防。消防本來實力不弱，技術亦算不錯，但該隊球員作戰不夠沉着，防守欠穩，投射亦不夠準確，終於敗於幸運。上半時的成績是一八比一七，幸運先勝。昨晚由於消防失敗，幸運與天天成為失分最少的一隊，冠軍誰屬，將決定兩隊的這遇戰。

女子組比賽，悠悠對抗福建。兩隊技術有[illegible]

甲組足球聯賽積分表

截至一月二十六日止

隊名	場次	勝次	和次	負次	得球	失球	積分
怡和	一四	一一	二	一	四九	一六	二四
星島	一四	八	五	一	二六	一二	二一
元朗	一四	八	二	四	三〇	二三	一八
消防	一四	七	三	四	二九	一八	一七
九巴	一四	六	四	四	一五	一六	一六
東昇	一二	七	〇	五	二八	二三	一四
東方	一三	四	四	五	一七	二四	一二
南華	一四	三	六	五	一九	二四	一二
[illegible]	一三	五	一	七	二六	二五	一一
警察	一四	四	二	八	三二	三三	一〇
流浪	一四	一	四	九	一五	二七	六
港會	一四	一	一	一二	一五	六〇	三

射球最高紀錄　郭滿華仍領先

【本報訊】足球總會昨天發表甲組足球員射球最高紀錄，郭滿華仍然領先。名次如下：

二十球：郭滿華（東昇）；十六球：張子岱（怡和）；十四球：黃文偉（怡和）；十三球：鄭國根（消防）；十球：吳堅強（怡和）；八球：張子慧（消防）、馬興強（消防）、李國強（怡和）、何[illegible]

兵總同人大會　補選執委二名

【本報訊】香港乒乓總會昨晚在國際機場總會會議室召開了全體會員大會，但缺席，因事延至今天再行召開。[illegible]

朱永強義助流浪　張子岱暫且養傷

前晚觀眾僅二千零六

▲前晚在大球場舉行的一場所謂「義賽」……

澳門忠義四球員　被指用波踢旁證

澳足總已議決去函警告　今後不許非比賽球員進入球場

【本報訊】澳門消息：澳門足球總會廿七日召開每週例會，除決定澳門比賽外，主要討論上週進行的一些問題。[illegible]

今年五月擬訪港

蘇格蘭一足球隊

【本報訊】澳洲一家公司欲介紹蘇格蘭甲組職業足球隊一隊前來香港比賽，時間約在五月底或六月初。[illegible]

油旺尖小球賽　今晚演出兩場

【本報訊】油、旺、尖團結杯小球賽，今晚繼續有兩場比賽上演：八時，紅旗對團結；九時，先鋒對鐵道。[illegible]

大公報分類廣告　電話：七二六九八〇

商業　年宵膠花

醫藥　中醫教授　蔡啟超主診　風濕　胃病　耳鼻　喉舌　皮膚　瘡毒　瘰核　痔漏

婦兒內科　鍾庸

鍾庸著　中醫藥治病保健叢書：壺中天地　知飲知食錄　各大書局均有代售。

聲明　遺失聲明

南華　南洋　今天續映　飛龍俠義　巴士銀　巧破豪門計

普慶　珠江　今天獻映　新聯現實巨片　十號風波

高陞　銀都　今天獻映　新聯警世巨片　三滴血

對廠房店舖租金不加管制
工商界紛加抨擊
指出商業樓宇加租最兇不管制不合理
居民認為加租威脅未解除應有效遏止

【本報訊】暫時凍結現行住宅新樓租金新法案發表後，工商界人士紛表不滿，認為當局凍結新樓住宅租金是完全應該的，工商業樓宇租金不列入凍結範圍，很不合理，它無形中助長工廠大廈和商業舖位業主的加租。居民表示，凍結加租只是一種權宜措施，加租威脅實際尚未解除，他們強烈要求當局必須有效地遏止加租潮。

中華廠商聯合會會長莊重文對當局立例凍結租金，並未包括工業樓宇，表示非常遺憾。他指出：「工業是香港經濟之大支柱，目前本港工業以中小型工廠為主，約佔百分之九十左右，除製造各項產品外，還經常為大廠加工，且此等工廠大多數租用工業樓宇，如不獲保障，勢將受加租之害，增加工業成本，大型工業亦遭到影響，對本港工業發展及經濟前途，當屬不利。故希望當局在未來之詳細法例中，應包括工業樓宇在內，使中小型廠家同樣獲得保障。」

廠商會副會長胡文瀚表示，廠商會對工廠加租情況，正展開調查，「我們正密切注意着情況的發展」。

一家塑膠廠負責人表示，暫時凍結的租金的新法案，凍結的範圍不包括工商業樓宇是很不合理的。現時加租幅度最大的，就是工商業樓宇。廠租大幅度上升，中小廠實在不勝負荷，如當局不設法遏止加租潮，很多中小廠將要倒閉。

中華總商會副會長高卓雄指出：工商業樓宇同樣受着加租威脅，為何當局凍結租金的暫時性措施竟也不把工商業樓宇在內？這是不合理的。

他指出，凍結租金只是臨時措施，日後那一加租潮的出現，對工商業不利，應予遏止。

工商業人士指出，「更詳細的租務法例」內容，更值得注意。工商業人士指出，目前加租問題與香港工商業關係很大。港英所採措施恰恰相反，對工商業樓宇加租一點不加以注意，更不提管制，這是根本不行的。這樣實際助長了商業樓宇繼續瘋狂加租。

身受大幅度加租之苦，甚至被迫結業的尖沙咀凱悅酒店地下商場的商行人士，對新法案無助於他們，十分氣憤，說港英不管制加租，他們只有等待結束營業。

華人文員協會主席巫顯文說，幾近幾年生活指數不斷上升，文員生活已經顯得很吃力。加租直接影響受薪階級。當局凍結租金，對當前加租狂潮只起暫時遏阻作用，加租威脅實際尚未解除。

他認為不論住宅、工廠或商店，都不應允許任意加租。

尖沙咀東英大廈住客協會主席年勉說，新例對該大廈的工商業者毫無保障。他認為暫時管制住宅樓宇租金的新例，範圍應該更加廣闊，應該包括商業樓宇租金。

本報特稿
在八種情況下 新樓住客仍難免被加租

問：暫時凍結租金的法案只適用於新樓住宅。那末，什麼叫做新樓住宅？

答：住宅，顧名思義是作為居住用途的樓宇。至於新樓，則指第二次世界大戰後所興建的樓宇，具體地說，凡於一九四五年八月十六日之後發出入伙紙的樓宇，一律稱為新樓。

問：是否所有新樓住宅出租的，今天起現行租金均予以凍結？

答：有八種是例外的，即在下列八種情形下，雖然所居住的是新樓住宅，但仍然得不到暫不加租的保障。這八種情形是：

㈠住客已和業主簽訂了書面租約，這種租約的期限是三年或三年以上者。這樣，租約期滿時，業主仍然可以加租，住客如不接受，只有準備受迫遷之苦。

㈡在這條法例生效之前，即在一九七〇年一月三十日以前，如果業主已經和別人簽訂了出賣交吉樓宇合約者，這幢被出賣的樓宇的住客，一樣要搬走，並無「租住權」保障。

㈢業主向住客發出的六個月收樓通知，如果在這條法例生效之前已經期滿者，住客仍然要搬走。

㈣業主如果以收回樓宇自己居住為理由，仍被容許可申請對住客發出迫遷令。

㈤業主如果以收回樓宇供其家人居住為理由，亦被容許申請發出迫遷令。

㈥業主如果準備將樓宇拆卸重建，亦被容許可申請發出迫遷令。

㈦住客如果被認為破壞租約，如不交租十五天以上者，業主則可申請收樓。

㈧未入伙的新住宅樓宇，業主和住客可以自由協商租金，不受限制。

問：如果租單上寫明是甲先生的名字，但甲先生已經死了，他的家人是否有繼續居住的權利？

答：這要看甲先生在生時，他的家人（如妻子、子女等）是否與他同住，如果是的話，則他雖然去世，其家人仍享有繼續居住之權；反之，這種繼續居住權就消失了。

問：再舉個例。某先生於這條法例生效之前接到業主加租書，要求在今年二月一日起加租，某先生曾表示反對，那麼，現在要不要照加租？

答：暫時不必照。

問：如果當時某先生已同意呢？

答：要看所謂同意是書面還是口頭的。事實上，過去所謂同意，大都是被迫的，因為反對無效也。因此，除非是白紙黑字寫下「同意加租」，否則，住客還是可以反對。在這種情況下，大概可迫使業主暫緩加租。

問：這條法例是否適用於二房東與三房客？

答：當然適用。原則上業主暫時維持租金現狀，二房東也不能加三房客的租。同樣道理，業主沒有追二房東搬走，二房東在三房客沒有破壞租約的情況下，也不能隨便迫三房客走。

問：聽說這條法例只是使新樓住宅的住客暫時保障不加租三個月，三個月之後又如何呢？

答：這就難講了。有關當局已經透露，將來制訂的「永久性租務法例」，將不是不准業主加租，而是使加租可以「在有秩序及合理的基礎上定期施行」而已。看來三個月後，住宅新樓加租又將被解凍，問題是在容許加租的幅度及加租的間歇期限如何吧了。

警方收繳武器期限最後兩天半內
七匪持兩槍兩刀 閃電劫嘉華銀行
四分鐘掠款三萬有三匪接贓搭車逃逸
事後兩身懷玩具槍少年險被當作大盜

【本報訊】在警方雷厲宣稱收繳武器將於本星期六午夜期滿聲中，昨日下午二時，窩打老道嘉華銀行何文田分行，又被七名持有手槍及尖刀等武器的匪徒閃電行劫，在四分鐘內劫去現款三萬一千元。四名匪徒分別手持兩枝航空曲尺及兩柄牛肉刀衝入銀行內搶劫，另三名劫匪則在外把風接贓，得手後，分頭逃去無蹤。

該銀行昨日有八名職員辦公，三名女職員、五名男職員。在下午二時許，四名年約三、四十歲、身穿深色衣服的男子進入行內，其中兩名立即拔出兩枝看來似是航空曲尺的手槍，另兩名亦抽出兩柄一呎多長的牛肉尖刀，向正在櫃面內埋頭工作的各職員大喝：「咪郁！郁親就打死你哋！」說罷，四名劫匪即縱身跳上櫃面，迅速攀過四呎高的櫃面防盜鐵網，跳進職員工作間，用槍及尖刀指嚇各職員：「全部舉手！舉手！」並將職員推至一旁，迫令轉身。隨即，四名匪徒在各抽屜搜掠，共劫得現款三萬一千元，其中大部份取自櫃券部及司庫出納處，匪徒將款用一個白色的膠袋包着，打開櫃面的一處玻璃門，逃出銀行，沿窩打老道向火車橋方向逃跑，在火車橋附近，他們將白膠袋交給另三名接應的匪徒，然後，分頭作鳥獸散。該三名匪徒於接贓後，立即截停一輛白牌車，絕塵而去。

在四名劫匪行劫過程中，行內只有一名客戶，在劫匪跳進櫃檯時逃出銀行。八名職員中，有一名五十多歲的職員因見機得早，在劫匪未攀過櫃面前，及時由後門走出銀行，撥電報警。事後據他說，當時他正在一張接近後門的辦公桌上整理一項賬目，忽聞得有人大喝「咪郁！郁親就打死你哋！」心知不妙，及至抬頭發覺櫃檯外有數名大漢，於是立即打開後門，拔脚逃跑，他一口氣跑至銀行後的培正學校的辦公室內，借電話報警。報警後，再跑返銀行，但劫匪已得手逃去。數分鐘後，大批警方人員到場，印取指模，並出動警犬搜索賊蹤，至晚仍未捕獲可疑人物。

據該行職員於驚魂甫定後說，由於當時他們正伏案埋頭工作，致使他們沒機會看清匪徒的真面目。他們說，幸好四名匪徒並未迫他們開夾萬，否則損失更大。劫匪在行內翻箱倒籠，弄得亂七八糟，文件散了滿地。

被三匪截搭的白牌車司機事後獲悉他所載的三名搭客可能是劫匪後，曾到九龍城警署報案。

嘉華銀行何文田分行內設有警員簽到簿，日間經常有警員到該行簽到。昨日下午一時三十一分，一名警員曾到過行內簽簿，不料半小時後，即發生匪徒持槍行劫案。

該行主任陳鎰公說，該分行開設至今已有四年。在事發後不久，曾發生過「捕獲疑犯」的小插曲。在昨午三時半左右，有兩名十六、七歲的少年在銀行附近被警探截住搜查，搜出兩枝像航空曲尺的玩具手槍，懷疑與該行的劫案有關，於是押他們兩人到該行，經過該行職員的認人手續後，才知兩人並非劫匪，兩人才獲得開釋，不過兩少年已受了一場虛驚。

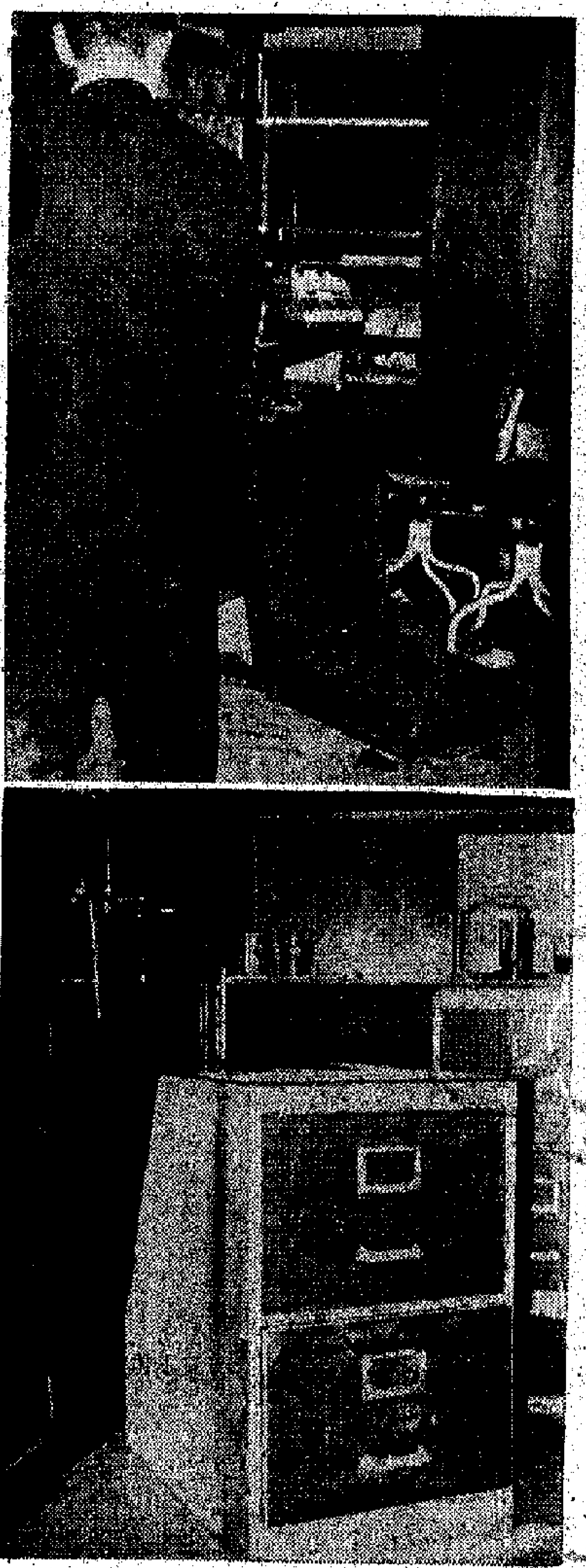

嘉華銀行何文田分行被持槍匪徒行劫　上：該行[illegible]倒地上。下：匪徒[illegible]搜劫，連[illegible]也被拖出。

西環深夜沉船 貨艇上幸無人受傷

【本報訊】昨晚深夜十一時四十五分，西營盤朔光街對開海面有一艘木貨艇沉沒，幸無人受傷。

該艇長八十尺，闊二十餘尺，是勝達公司所有，船主名何金有，卅九歲。昨晚，該艇滿載塑膠花，擬運往西環，當經過上址時，不知如何沉沒，幸艇上人走避及時，沒有受傷，只損失了貨物。

天氣預測

和緩北風，密雲，間中有陽光，氣溫較昨日稍涼，最高氣溫十四度。

昨天的紀錄

氣溫　最高　一五點七度　最低　一三點一度

陽光　無

雨量　零點八吋

今年以來總雨量　一點一三吋

歷年同期　一點一一吋

下午四時　相對濕度94%

風向　西北偏西

風速　十浬

茶樓怪客身懷航空曲 沙田山邊起出手榴彈
九龍及沙田又揭發神秘藏械案

【本報訊】一宗神秘藏械案昨日被揭發。警方先後在九龍太子道及港島灣仔區拘捕兩名男子，搜出一枝零點四五口徑的航空曲尺、七發點四五口徑子彈、一個子彈盒及一個手榴彈。

被捕的兩名男子中一個是二十四歲的青年，他於昨日中午時候在太子道四六四號地下百好茶樓內被捕，在他身上當場搜出曲尺及子彈。

稍後，約於下午四時半，警方又在灣仔區拘捕另一名二十八歲的男子，經過問訊後，再於晚上九時半在沙田區的山邊起出一個手榴彈。

據悉，昨日下午一時許，有四名男子在太子道百好茶樓地廳飲茶，該四名男子年約二十餘至三十歲，懷有實彈槍的是其中一名穿西裝、內穿棕色恤衫的二十餘歲青年，該懷槍男子與一名架眼鏡的男子及一肥佬同坐在第六十七號檯，另一男子則獨坐在第三十四號檯。

據悉，警方事前已接獲線報，在茶樓內外佈下埋伏。在六十七號枱對面，早已有三名警探在座，至一時許，警探憑相認出懷槍者，是六、七名警探一擁而上，將六十七號枱的三名男子包圍搜查，在一人身上搜出一枝實彈的航空曲，隨後又將坐在三十四號枱的男子一起扣上手銬。事後，警方發出消息，謂此宗藏械案，但只稱在百好茶樓拘捕一名男子及在灣仔拘捕另一男子。

泊車士擔遭反對 許璞仍說要試辦

【本報訊】自港英交通處長許璞提出可使泊車費收入增加兩至三倍的「泊車士擔」新辦法後，即遭社會輿論的反對，認為此項新辦法只是有利於當局，增加駕車人士的負擔及麻煩。交通諮詢委員會昨日也表示不贊同此新辦法，並稱不準備向當局建議試行該新辦法。

交通諮詢委員會主席司徒惠表示，自許璞於去年提出將於今年七月試辦泊車士擔收費辦法後，該委會已多次討論。他表示，經過詳細考慮後，認為是不可行的，故此該委會不準備向當局建議試辦。

但與此同時，許璞卻強調交通諮詢委員會這種說法是以「泊車當局」自居，因而他不會[illegible]

爭風呷醋動武 飛仔大鬧舞廳

【本報訊】昨晚十時半左右，灣仔道長城舞廳發生飛仔打架事件，參與者衆，其中兩人受傷送院。

長城舞廳位於灣仔道一〇三號六樓。據悉，昨晚十時許，數名飛仔在舞廳內因爭風發生口角，繼而有人大叫「出外面砌過」。接着兩名飛仔先出舞廳，在六樓走廊等候對方人馬出來，舞廳停片。可是，對方人馬未見出來，卻在打電話，在舞廳門外的兩人見狀，以為對方打三條九，其中有人一怒之下，立即衝入舞廳，揮向對方，一時間拳來攘往，秩序大亂。後來兩方人馬一直打出舞廳，其中一方在走廊把另一方的兩人打傷後，立即沿樓梯下樓逃去。

大埔道雨中車禍 小巴貨車攔腰撞

【本報訊】昨晚七時半，新界大埔道十三咪附近發生一宗嚴重車禍，一輛號AP五八××號十四座位客車與一輛貨車相撞，一名司機受重傷，後由十字車送往醫院醫治。

受傷司機姓王，五十歲。他是十四座位客車司機。昨晚七時半前，他由佐頓道碼頭載客開往上水，七時半途經十三咪大學站附近時，因為路濕車滑，突然攔腰撞向一輛迎面而來的貨車，車頭全毀，司機被夾在車盤中間，重傷不能動彈。車禍發生後，十字車、消防車到現場，由消防員鋸斷車盤才將司機救出，送往醫院。

昨天，港九新界共發生車禍廿四宗。

昨晨九時許，新蒲崗彩虹道發生車禍，一輛載客的雙層巴士，撞向啟德附近的交通亭，把交通亭撞爛，一名交通警察受傷。該處的車輛大擠塞，交通受阻十餘分鐘。

荃灣水務辦事處 明晨八時起關閉

【本報訊】港英水務局昨日宣佈，該處在荃灣之辦事處將由星期六起關閉。由是日八時起，一切關於荃灣、葵涌及汀九區供水之投訴，可打電話K九四八三六一號，即與洗衣街水務局聯絡，該處日夜廿四小時不停工作。同時在荃灣之水務辦事處期間，N.T.四〇三三七九號電話停止使用。

編者的話
虛假繁榮的後果

港英一反常態，以驚人的速度，一口氣三讀通過那條所謂暫時凍結新樓租金的辦法。如此手忙腳亂，所為何來？

誰都知道，港英為了製造虛假繁榮，為了增加收入，在抬高地價方面，玩弄過不少花招。今天到處一片加租之聲，弄到居民幾過終日，正是這種花招的結果。現在又急急忙忙地為自己搞下的亂子進行救亂，正好說明這種所謂繁榮是多麼不可靠的了。

正如許多工商界人士所指出的，這種暫時凍結辦法，並不合理，也不徹底，廣大居民依然面對着加價的威脅。在通貨膨脹，虛假繁榮的陰影下，什麼暫時辦法只能緩和一時，效果不大的。因此必須更加注意今後的動向。

今明將稍轉冷
昨天微雨獲雨量近一吋

【本報訊】昨天濕冷，微雨陣陣，全日雨量零點八吋。今天氣溫繼續下降。

昨日，本港初吹和緩東風，後來冷鋒過港，轉吹北風，氣溫轉下降，同時，天氣潮濕，多霧，全日不停下雨。天文台錄得零點八〇吋雨量。

廣東省氣象台昨日預告，今日本省大部地區少雲到多雲。明（卅一）日全省天氣重新轉陰，其中南部有短時小雨。明（卅一）日平均溫度繼續下降二度左右。

該台報告：目前本省受西部冷空氣南下影響，預計冷鋒將繼續南移到南海北部停止。兩廣分裂東移減弱。

歹徒持刀搶手錶 青年被截劫受傷

【本報訊】昨晨五時半佐敦道交界處發生一宗攔途截劫傷人案，一名青年男子，遭匪徒持刀威脅，搶去手錶並刺傷面部及手部。傷者黎源巨，二十歲，住廣東道。

又下午三時五十分，觀塘新區第三座六×二室被人爆竊，失去財物共值一千五百元。

【本報訊】兩名涉嫌與去年十二月十七日觀塘物華街周大生金舖五萬元金飾劫案有關的男子，前日分別在彩虹道及衙山道被拘捕。兩男子：方基，二十三歲；陳標，二十九歲。他們將於今晨在觀塘裁判署提堂。

霧鎖港海 班機續改道

【本報訊】一連三天濃霧籠罩本港上空，機場跑道能見度甚低，昨天續有客機未在本港降落，轉飛他處，不少客機延時到達。

昨由曼谷來的泰航六二二班機轉飛台北；由西貢來的「越航」六二〇班機取消；由漢城來的一韓航，包機取消，延時至深夜或今日上午到港。

英紡織品輸英 巴次於瑞士印度

【本報訊】據外電報道，香港作為英國紡織品的供應者，已降至第三位，次於瑞士和印度。

瑞士廠商為英國紡織品的第四大供應者，去年總值增加了五百萬碼，共達二千零五十萬碼，七千餘，超過了居首位的印度和次位的香港。目前居第四位的是台南。

寶華園

國產年花桔果總滙

桃花吊鐘　賀年桔果　山東牡丹　上海銀柳

大批現貨供應

零沽批發一律歡迎

地址：九龍界限街101號　電話：820025　香港中環域多利皇后街14號

國產塑料拖鞋

白鴿牌　羽毛牌　百靈鳥牌　大象牌　紅葉牌　帆船牌

代理處華通公司　地址：干諾道西37號　電話：H-445061

經銷處中寧貿易有限公司　地址：九龍城南角道四至六號　電話：K-837159　K-826985

育華中學招生

班級：中、小學各級暨幼稚園高、低班男女生（中五級不招生）

考期：二月一日（星期日）上午九時起

報名：即日起至考試前一天止在本校報名

校址：[illegible]道東利街芝古台一至二號　電話：二四六八一八

（本校備有大型校車，為遠道學生服務）

慶祝偉大的中華人民共和國成立二十周年　彩色巨獻

二十周年國慶盛典

團結起來　爭取更大的勝利

四十萬軍民大檢閱　戰鼓隆隆震敵膽　軍民團結伐帝修

明晚九時半先獻一場　優先映

普慶　南華　珠江　南洋　高陞　銀都　好景

不日獻映

即日預售門票

「二十周年國慶盛典」六院明晚映優先場

購票者踴躍普慶等三院已滿座

南洋徇衆要求加開七點半場接受訂票

【本報訊】大型彩色文獻紀錄片「慶祝偉大的中華人民共和國成立二十周年」（即「二十周年國慶盛典」），定於明天晚上九時半，在普慶、南華、南洋、珠江、高陞、銀都六院作優先場獻映，連日到六院預購座票的觀衆十分踴躍。

截至昨日下午爲止，普慶、南洋、南華三院已宣告優先場全院滿座，珠江、高陞、銀都三院亦已售出大量座票，昨天雖然整日細雨紛飛，觀衆購票熱情不減。

南洋戲院優先場全院滿座的消息，已於昨日見報，但昨日仍有不少觀衆冒雨到南洋戲院要求購買優先場座票。當他們知道該場已全滿後，紛紛提出希望南洋戲院能加開一場，讓他們能夠早看到這部紀錄二十周年國慶盛典的精采影片。南洋戲院在觀衆熱情要求下，決定明天加開七時半場，七時半、九時半兩場優先獻映，今日繼續預售七時半場座票。

「慶祝偉大的中華人民共和國成立二十周年」這部大型彩色文獻紀錄片，以極豪邁的革命激情，紀錄了在二十周年國慶節日裏，天安門前形成歡樂海洋，毛主席和來自全國的億萬軍民一起歡度節日，林副主席在天安門城樓上發表了極其重要的講話。觀衆們從影片中，將可以看到那展示我國工農業各條戰線輝煌成就的遊行彩車，看到那雄壯得有如一個人的遊行隊伍，看到那璀璨奪目的漫天禮花。

這部大型彩色文獻紀錄片，由中央新聞紀錄電影製片廠及中國人民解放軍八一電影製片廠聯合攝製。

船機慰問失業工友 春節前發放慰問品

【本報訊】香港輪船機器工會慰問失業工友，於春節前發給白米、臘味、糖果等慰問品，凡該行業失業工友，可於本月卅日至二月四日（農曆十二月廿四日至廿八日）到油蔴地環街七號A三樓B座該會會所，登記領取。

在美籍「顧問」參加策劃之下 公益金會募捐竟打窮人主意

香港仔兩徙置區居民接勸募信後表反感

【本報訊】由美國「顧問」參加策劃籌款的「香港公益金會」，繼了九牛二虎之力，至今還未籌滿第一期「目標」，最近卻向港九徙置區廣大貧苦居民廣發勸募信，企圖向窮人掏荷包，遭到徙置區勞苦大衆的嘲笑。

在香港仔田灣和石排灣兩個徙置區，幾乎家家戶戶接到「公益金會」的勸捐信。這些徙置區的居民絕大部分是過去住在香港仔漁尾的水上艇戶貧民，以及西環山頭的木屋貧民，原來住在艇上或木屋，不必付租，住入徙置區後，卻要多付一筆租金和水電費，負擔已經很重，生活都很困難。許多貧戶和老弱殘廢者都是應該獲得救濟的，他們接到「公益金會」勸捐信後，啼笑皆非，嘲笑「公益金會糊塗」。他們說：宣傳單上說「援助一百萬香港居民」，「照顧」「老弱人士、殘廢人士等」，徙置區內最多貧病老弱或殘廢者，未見有誰正給以救濟，如今該會卻向窮人「打主意」，豈不是天大笑話。

住在石排灣徙置區四座二樓一〇三號的一戶貧苦人家，戶主陳某是個漁工，收入低微而不穩定，經常出海，家中妻子是個手足半殘廢人，還有二個年幼兒女，生活很困難，目前向「社會福利署」領得半個月十二次米和四罐沙甸魚，每月都要到跑馬地領米，根本不能解決困難。陳某的妻子接到「公益金會」的勸捐信後莫名其妙，到處問人是什麼意思。鄰居人讀到「解衣推食」，「使公益金屬下四十三機構得福利以推行工作不輟，貧苦大衆，受惠匪淺……」時，冷笑說：「唔見佢地救濟吓真正窮人！」

住在該區五座十三樓的一戶漁民，幾年來貧病交迫，已無法出海捕魚；家中原有妻子兒女九人，已將兩女一子送給人家撫養；至今僅靠一名十餘歲的女兒做工，月入一百多元維持生活，生活非常困難。目前，雖有領取一些救濟米，但仍經常要靠賒粥救口，事實上並未獲得合理的救濟。這樣的貧病戶同樣接到勸募信，正是對「福利團體」和「公益金」本身一大諷刺。

廣大徙置區貧民對「公益金」的勸捐，表示極大憤慨和反感。

據悉：由一名美國「顧問」去年參加「香港公益金會」策劃籌款工作後，推行所謂「深入民間」的手法，以慈善爲名向窮人打荷包，實際上妄圖將「社會福利經費」轉嫁在勞苦大衆身上。徙置區內貧民的反映，以事實揭穿了這個美國「謀士」搞的欺騙手法。

國慶影片先睹有感

無聲的激情

編者按：大型彩色紀錄片「慶祝偉大的中華人民共和國成立二十周年」（即「二十周年國慶盛典」），即將在港九上映。

連日來看過試映的一些同胞，對這部影片一致讚美。我們約了一些先睹的觀衆寫影片內容片斷和觀後感。並歡迎來稿。

影片開始不久，銀幕上出現連串無聲鏡頭，然而卻具有攝人心弦的力量：

「歌唱社會主義祖國」的歌聲驟然靜止，天安門廣場上萬籟俱寂，數十萬人屏息靜氣，翹首張望，有人踮起腳尖，有人目不轉睛地盯着手錶，有人微微地張開了口，他們的臉上，流露着期待、盼切、激動的心情，他們都只有一個心願——等候偉大領袖毛主席登上天安門。

這些無聲的鏡頭，卻包含着最深厚的感情，最動人的力量。畫面雖然無聲，卻非常生動、真實、貼切地刻劃了天安門前億萬軍民的心境，說出了他們無限熱愛毛主席、盼望見到毛主席的心聲。

類似這樣感人的鏡頭，在影片中一再出現，使你彷如到了北京、到了天安門前，置身在那歡樂的人羣中一樣。

．鍾雯．

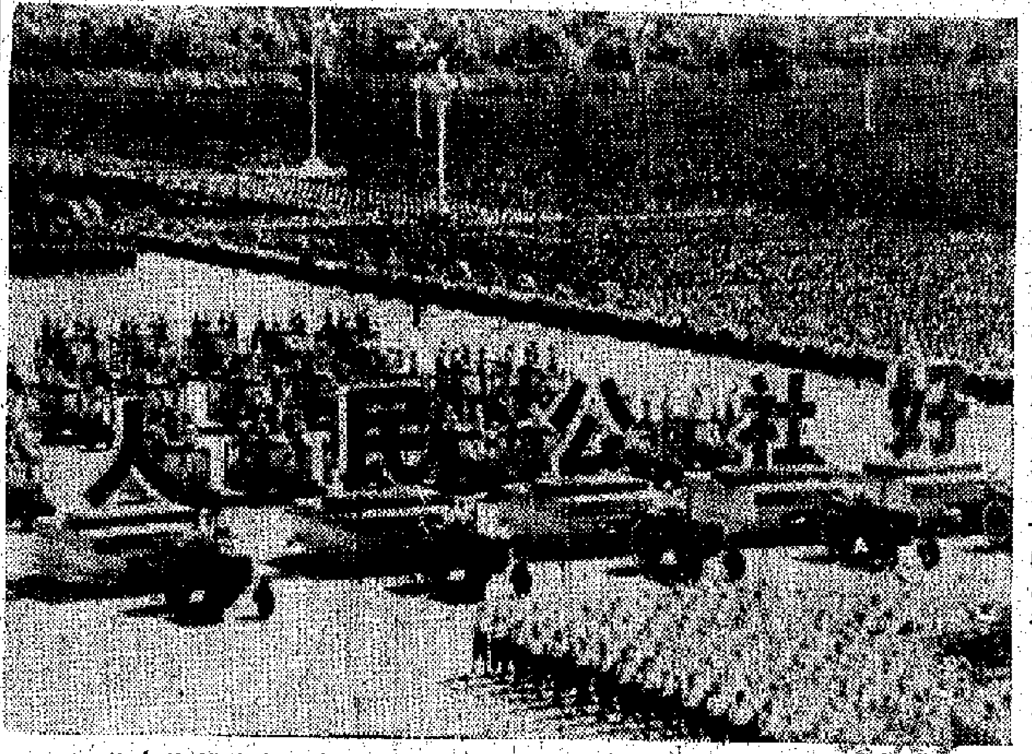

國慶遊行隊伍之一正在通過天安門廣場

毛主席看手錶 鏡頭短意義大

盛大的慶祝遊行結束了，這時，銀幕上出現了這樣一個鏡頭：我們的偉大領袖毛主席，低頭看了一下手錶，臉上露出微笑。

原來，這是一個具有重要意義的鏡頭。一位曾經參加二十周年國慶盛典的朋友曾這樣告訴我——

天安門前的慶祝大會，從上午十時起至中午十二時止，歷時兩個鐘頭，其中包括了由數十萬人組成的慶祝遊行，有的數千、有的上萬人列成一方陣，通過天安門城樓前接受檢閱，這通過廣場的行進時間，每隊只有八分鐘。

結果是：數十萬人的慶祝遊行隊伍，按時全部通過天安門，最後一支隊伍通過廣場的時間，是十一時五十分，這就是影片中毛主席低頭看錶的一刻。

了解到上述的這些內容，相信大家都會和我一樣，感到驚訝、讚歎。試想一下，那數十萬人組成的遊行隊伍，能夠這樣分秒不差，時刻不誤的按照計劃，邁着準確有力的步伐，絲毫不亂地通過廣場，秩序整齊，井井有條，他們表現出來的，是高度的組織性和紀律性。正是這種鋼鐵般的組織紀律性，顯示了我國七億人民團結起來形成的巨大力量，這種力量，使我們感到自豪，這種力量，足以使一切敢於來犯的敵人感到心寒。

．心齊．

煩惱絲

理髮店加價 今起收雙工

【本報訊】港九新界理髮店歲晚加價，即開始加價三、四毫。廣東理髮室按照往年慣例農曆年廿再加一元至一元三毫不等，到了年廿三、四日（今明兩天）將一律收雙工。直至年初一凌晨爲止。年初四開工，即恢復舊價。

上海美容院往年在農曆年廿四開始收雙倍，今年則提前一天年廿三（今天）起收雙工，至年初六始恢復舊價。有些上海美容院於年初一休息一天後，年初二、三、四、五亦開工，但開工時間只得上午幾個鐘頭而已。

據悉：港九新界共有理髮店一千七百餘間，理髮工人約二萬名。

私立小學學額銳減

備受制肘被迫關閉 去年減少萬五千個

中學學額不足每年有廿萬小學生無學可升

【本報訊】本港私立小學不斷被迫關門的情況越來越嚴重，港英「教育司」簡寧前日在立法局答覆詢問時，也不得不承認自一九六八年九月起，私立小學學額已減少近一萬五千個。

至於私立小學學額減少的原因，簡寧的答覆是：「部份由於該等學額之中有五千個獲得津貼。」至於另外的一萬個私立小學學額減少的原因，簡寧雖然避開不談，但也明是等於承認這萬個小學學額是由於私立小學被迫關閉。

簡寧還透露港英教育當局的「計劃」，簡寧稱：估計至一九七一年，將有六十五萬個官立及補助與津貼小學學額，而估計到時之適齡小學學童將有六十四萬五千六百名。但同時透露，目前共有私立小學學額約二十五萬個，那麼到一九七一年，港英是否準備讓這些私立小學關閉，以填補「官」、「津」小學的大批空額？

對於中學學位缺乏的問題，簡寧表示，至一九七二年九月，才做到「官立」及「補助」中學學額十萬零七千名。而據港英「教育司」去年七月份統計，十二至十六歲學童約有四十七萬零六百（這個數字還未包括十六至十八歲中學生在內），目前的私立及私立受助中學學位爲十五萬五千個。這樣，即使至一九七二年，適齡中學生數字不變，總共二十六萬二千個「官」、「津」、「補」及私立中學學額亦遠遠無法滿足小學生升中之需要。

澳門去歲遊客超過百一十萬

新葡京酒店春節前開放

【本報訊】據澳門旅遊消息：據澳門旅遊局表示：一九六九年全年有一百一十一萬八千三百四十五個遊客到澳門，外國遊客中，日本遊客佔首位，在一九六九年十二月份，日本遊客有六千一百二十五名，英國遊客有二千四百四十五名，美國遊客有一千三百零七名。

【本報訊】澳門新葡京大酒店在農曆新年前，將開放二百〇一個房間接待遊客，其租價爲：單人房日租五十元，雙人房七十二元，特等雙人房九十二元，套房一百七十五元。電報定房 HOTEL LISBOA MACAU。

行路未依斑馬線 警察強索二十元

無款交者竟被恐嚇扣留

讀者來信

編輯先生：

現有一件激氣之事奉告。

一月廿五日晚上，我到九龍東頭村探親，出來時是下午六時半左右，欲過彩虹道（新蒲崗向東頭村方向），因環境不熟，加上路之阻，且不知附近有斑馬線，又因有事要趕過海，故此急不暇擇，匆匆橫過該處馬路。誰知一到馬路對面，兩名早已「匿到實」的警察已經伸到身邊，將我拿住，罪名是「不小心行路」（沒有依斑馬線），要我上黃大仙警署。我當時曾好言將自己的情況告訴他們，但他們卻一於不理，一定要我上警署。結果，在警署裏，還了兩個多鐘頭，繳交了保二十元，答應他們規定的日期上法庭後才能走。

這事使我忿憤於心，它使我失去金錢、時間之外，還使我因不能赴約而失信於人。

在警署時，還有一事使我看不過眼，原來當我到達警署時，已有二十多人先我而至，他們的罪名同樣是「不小心行路」，人人要二十元擔保。我看他們大部不是有錢之人，一下子要拿二十元出來，恐怕不是個個辦得到，但警方人員卻大聲地：不予通融，出言向即時交不出保款的居民恐嚇，說什麼「無錢擔保便要扣留」等等。

不平人

賣粒花生 都要領牌

【本報訊】據港英新界處消息：市政局發出全部流動小販牌照，由二月一日起將管制准許售賣若干種熟食物，獲准售賣的熟食物包括炒栗子、焗蛋、焗馬鈴薯（包括紅薯）、熟粟米、熟蕉及蒸花生等。

小販管理委員會昨日發表一項聲明，說明上述食物通常在冬季普遍售賣，在衛生上甚少危險。

人事登記隊 下月到元朗

【本報訊】人事登記流動隊到新界元朗區各村日程如下：屯門——在屯門鄉事委員會辦理登記，日期是一月十日至二月十四日，發證日期三月九日至三月十日。新田區——在新田鄉事會辦理登記，日期二月十六日至二月十八日；發證日期三月十二日。廈村——在廈村鄉事會辦理登記，日期二月十九日至二月廿二日；發證日期三月十三日。屏山區——在屏山理民府辦理登記，日期二月廿三日至三月十三日；發證日期三月廿三日至三月廿四日。元朗與十八鄉——在屏山理民府辦理登記，日期三月十六日至三月廿日；發證日期四月二十日。錦田區——在錦田區鄉事會辦理，登記日期三月廿一日至四月七日；發證日期四月廿七日至四月廿八日。

屯門廠商會 新員明就職

意大利貿易團昨天訪問廠商會

【本報訊】新界青山屯門廠商會明日假青山太白酒舫舉行成立暨第一屆理監事新員就職典禮，理監事長柳子元、田家炳、陳嘉安、董宏英、倪芝卿、顧嘉玉、社團廠商代表，屆時蒞臨觀禮，昨聯來邀請各有關人士。

意國貿易團昨訪廠商會

雙方就加強貿易交換意見

【本報訊】意大利貿易代表團一行七人，由團長 Lorenzo（意國會議員）率領，在該國駐港總領事陪同下，於昨日下午五時半訪問中華廠商聯合會，與該會負責人就加強港意兩地貿易問題交換意見。該會副會長胡文瀚指出，港意貿易，雖在本港貿易總額中所佔比重不大，但近十年來，意產品輸港總值由六千五百九十一萬港元增至一億七千零二十六萬港元，增加逾一倍半。而港產品輸意總值，亦由二千零四十一萬港元增至七千零九十四萬港元，增加二倍半。希望貿團此次訪港後，更能加強港意兩地貿易關係。該會並舉行酒會款接來賓。

手袋和便鞋

特稿

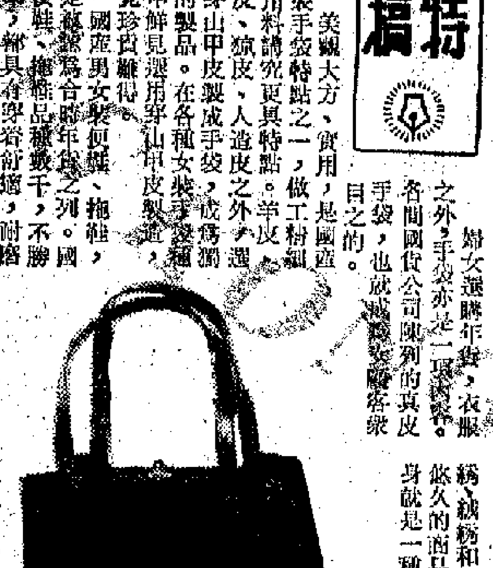

美觀大方、實用，是國產女裝手袋特點之一，做工精細，用料講究更具特點。羊皮、牛皮、豬皮、人造皮之外，選用穿山甲皮製成手袋，成爲獨特的製品。在各種女裝手袋種類中鮮見選用穿山甲皮製造，倍覺珍貴難得。

國產男女裝便鞋、拖鞋，也是深受歡迎的年貨之列，不勝枚舉，都具有舒適耐磨。

婦女選購年貨，衣服之外，手袋亦是一項必需品。各間國貨公司陳列的真皮手袋，也就成爲女顧客們的目之的。

……的特點。其中尤以塑料底、黑布面或絨面的便鞋最受顧客歡迎，在冬天穿着，既舒適又溫暖。

女裝拖鞋特別多花款，有珠綉、十字綉、絨綉、毛面鑲邊等等，上海的十字綉、絨綉和福建的珠綉女裝拖鞋，都是具有歷史悠久的商品，圖案設計起來越發人喜愛，它本身就是一種具有濃厚民族色彩的手工藝品。

．本報記者．

四名童犯借雨飛遁 數十人圍搜無所獲

哥連臣角「教導所」昨又出新聞

【本報訊】四名在哥連臣角受「教導」的童犯，昨日下午乘天黑下雨時，從「教導所」逃之夭夭，港英派出數十人圍搜，至深夜仍未有所獲。

逃出「教導所」的四名童犯是：㈠袁×禧，編號一六×四，十九歲，原住在北角健康村白楊樓一五×九號，他是今年一月二十三日入「教導所」的；㈡黃×均，編號一五×三，十七歲，原住九龍老虎岩第八座二×一號，去年十月十八日入所；㈢程×說，編號一四×九，十九歲，原住茶果嶺第十二座一×七號，去年九月十八日入所；㈣藍×光，編號一四五×八，十七歲，原住九龍花墟道四×四號，今年一月十四日入所。他們四人逃走時是穿着啡咖色上衣及藍褲。

昨天下午四時許，他們和其他童犯一道在進入食堂吃飯之後，在兩名職員的監視下，通過一條小路返回宿舍之際，他們四人乘天黑下雨，覷到不清的機會，突然向外逃走，當監視人員發覺時，他們四人已奔向山地，該所出動了數十人圍搜追捕，至晚間，仍未有所獲。據估計，可能他們四人已逃至大浪灣，由山路逃向柴灣遁去。哥連臣角「教導所」全所約有二百名童犯。

新水翼船「甩牌」

中望洋航行中脫推進器 自港往澳走了近四小時

【本報訊】本月廿三日才試航成功正式加入港澳線航行的新水翼船「中望洋」號，距開航前後不過三天，卻於廿六日下午五時十五分，在由港航行前往澳門途中，竟告發生脫軌故障，以致該船航程歷時三小時四十五分鐘才能到澳門。「中望洋」號當日在航行時，船艙的滑門已經發生漏水情形，及至下午五時十五分，由港開澳，於航行途中船上左轂的推進器（螺旋槳）連同車軸，竟然全部脫落，沉下海中，結果，只能將船身降低，不再用水翼航行，而單用右轂推進器「慢慢走」，因此，直至晚上九時許才抵埗。

迷幻藥又殺人

吧女服藥成癖屢出事故 昨又昏倒家中終於斃命

【本報訊】一名服迷幻藥成癖的吧女，昨晨被發現昏迷於住所中，疑服食了過量迷幻藥，由於中毒頗深，在醫院不治斃命。

死者名陳瑩瑩，廿一歲，入住灣仔駱克道三十×號十五樓A座，未足一月。同住的有另一名吧女及一個五十餘歲的婦人。

死者做吧女幾年，曾在灣仔及九龍的多間酒吧工作過。近月來，死者服食迷幻藥成癖，這些迷幻藥，有從美國水兵方面得來的，有買回來的。死者每逢食了迷幻藥後，便變得瘋瘋癲癲，見人就罵就打，並曾用刀片自割皮膚，割至鮮血淋漓。本月廿六日下午，死者從街外回來，乘電梯升至十五樓開門時，剛有一名住於同樓的吧女進入電梯，可能碰了死者一下，死者竟然起腳踢該吧女。兩人吵將起來。死者經常服食迷幻藥，作風又是「十三點」，酒吧的人，都稱她爲「爽女」。

據死者的鄰居說，死者經常帶美國水兵回來胡鬧。此外又有一個青年男子常常來找她，有一次，死者到隔壁B座的一個縫衣工場借電話打給那個青年。在電話中，死者大罵對方賭，要他戒賭。她又說，她每月只給家人八十元，但卻給該青年二百元。

前日下午四時許，大廈管理人曾見一青年到來找死者，可是按電鈴很久也無人開門。至七時許，隔壁的住客聽到A座的門鈴響了很久，亦無人開門。直至昨晨二時，死者才被人發覺昏迷屋內。

集古齋陶瓷花瓶 今天起七折優待

新春書畫展續增加展品

【本報訊】集古齋爲及時供應各界人士點綴春節的需要，特將所藏主要陶瓷擺設品特價出售，照定價七折優待。該齋所藏主要是清代以來的瓷器及陶器，有各種樣式的法琅彩、粉彩、青花、仿均花瓶，其他還有瓷及石灣雜件擺設品的品種很多，包括一批瓷花盆在內。瓷瓶花瓶特價於今日（星期五）開始舉行，一連五天。

又該齋舉辦的新春書畫展，仍與陶瓷花瓶大減價同時展出，今日將增加部份新展品。陶瓷花瓶特價及新春書畫展在大道中十號都爹利街口中和行二樓集古齋畫廊舉行，歡迎參觀選購。

方便顧客購辦年貨

中國裕華華都 歲晚延時營業

【本報訊】灣仔中國國貨公司及九龍分公司，現正舉行歲晚酬賓，九折優待顧客。該公司大批新到各種春節禮品，如新穎大方的男女服裝、皮鞋、臘味、食品、名茶美酒、煙仔、糖果，迎春花瓶，廚房傢俬，枱燈、仙翁等。九龍分公司並在通菜街一〇三號設有年宵花市場。該公司爲方便顧客選辦年貨，特別延長營業時間：由二月一日至四日至晚上十二時，五日（大除夕）至深夜十二時。分公司二月一日至三日至晚上十一時，二月四日、五日至深夜十二時。

【本報訊】裕華國貨公司總分店現正同時舉行「迎春酬賓大減價」，一般商品九折優待，特價貨品九五折優待，分期付款，免收利息。該公司爲方便顧客採購年貨，總分店由卅一日（年廿四）起逐日延長收市時間如下：彌敦道總、分店：二月一至二日晚上延至十時，三、四日延至十時半，五日（大除夕）延至午夜十二時。深水埗北河街分店：一月卅一至二月二日晚上延至十一時，三日延至十一時半，四日延至十二時，五日（大除夕）延至午夜十二時半。

新油麻地華都：即日起至二月二日晚上延至十時半，三、四日延至十一時，五日（大除夕）晚上十一時收市。

該公司彌敦道總店三樓特設之年宵花市，大量供應各種年花盆景，此外，還大批陳列各種花瓶、花盆、餐具、茶具。

特價灣仔華都國貨公司歲晚酬賓九折優待，並增設年宵花市、歲晚期間爲方便顧客選購年貨，由二月一日（年廿五）起，延長營業時間：二月一、二日（年廿五、六日）至晚上十一時；三、四日（年廿七、八日）至晚上十二時；五日（除夕）至晚上十二時半。

大會堂車場血案 司機被飛仔刺傷

【本報訊】昨日下午一時半，香港大會堂停車場發生一宗血案，一名司機被飛仔用刀刺傷，胸部受重傷，送瑪麗醫院留醫。

受傷司機名叫尹深，五十二歲，住洛克道八十×號四樓。昨日下午，他駕駛一輛奶白色大房車到香港大會堂停車場，準備接老闆。可能車輪濺起水花，濺濕一個過路男子，但是那男子和他的同行者竟用粗言穢語謾罵司機，於是司機停車後下來和那兩個男子理論，但是其中一個男子竟然從懷中拔出小刀，突然刺傷尹深胸部，血濺衣衫，尹中刀後，用手捂着胸部，就近拿起扁擔追趕那兩名男子，但他們已經逃走。尹深負傷後，由附近的人報警，召車送往醫院救治。

小童被控大量藏毒 老闆竟是空頭騙子

法庭短訊

▲一名獨行盜，在灣仔區先後兩次在電梯行劫，被捕後昨日在銅鑼灣裁判署被判入獄一年半。被告黃甫，廿二歲，報住大道東八十×號三樓。他在本月十九日晚上在中區威靈頓街被捕，事後於去年十二月廿七日在灣仔四十九號的電梯內，暴力搶劫一女子滿福齋的一隻白金戒指，值一百六十元；又於今年一月五日，在洛克道一二二號電梯，用同樣的暴力方式，劫去男子黃錦榮兩隻白金戒指值二百元，現款四十元。昨日被控時，黃甫認罪，判詞如上。

▲今年一月十七日，警方在紅磡破獲價值百萬元共約四百餘磅的大鴉片案，涉嫌被捕的男童，昨日再解上中央裁判署提訊，主控請准將案押候至二月五日，解往粉嶺北區法院審訊。

被告男童姓黃，十六歲，被控兩罪：（一）一月十七日在北帝街非法藏有二斤八兩二錢熟鴉片，可作非法販賣用途；（二）同日在鴻光街一號地下非法藏有一八點五二公斤生鴉片可作非法販賣用途。

▲一名廣告公司老闆，因用空頭支票騙取財物，加上破壞簽保令，昨日在西區裁判署被判入獄二十六個月。被告名盧吉漢，三十八歲，是一間藏偽廣告公司的老闆，住寫打老道。昨日被控十六項罪，由去年十二月至今年一月間，用空頭支票騙取郵票、水錶、手錶、寫字樓、鋼椅、打字機等，共值一萬三千五百四十二元八角。至本月二十日警方將被告拘捕，起回部分物品。

被告蔡×錦……[illegible]以詐騙……其他九項罪……被判入獄一年零……

▲一年輕外籍旅客中小姐……與一乘機取夫遊客一隻鑽石戒指，昨日在南九龍裁判署審訊，判……十八個月……

……被告女子劉達梧……廿五歲，被控罪名……十四日在九龍地區偷取外籍男子一隻鑽石戒指價值六千元。

▲有十五次案底的赤柱監獄……名道友因犯毒在獄中……[illegible]被判入獄……

被告男子麥潤成，四十一歲，在赤柱監獄內犯，被控於本月廿一日在赤柱監獄非法藏有三點三公分巴士通（麻醉藥）及器具……可作非法販賣用途。

棉織廠劫案疑犯否認曾劫另一人

【本報訊】去年四月十九日，荃灣美興棉織廠兩名會計被劫數萬元……中一名被告……[illegible]……張耀洪，廿一歲，被控兩罪：（一）去年四月十九日，在荃灣美興織廠……行劫……八款項三萬……；（二）去年三月一日在……林道……搶劫……女子……[illegible]……法庭宣判。

港英容許工商業樓加租 中小工商業者深表不滿

有人估計工商樓宇加租風近期會續加劇

（本報特稿）由今日起，港英當局雖把住宅新樓的租金暫時凍結，但商店、工業和商業樓宇，則仍然繼續要漲租。這些工商業樓宇及商店在租約滿期後，港英當局仍縱容業主可以隨意加租。昨天許多中小廠商和商人，都對港英這種態度表示不滿。有人估計工商業樓宇的加租風，在今後三個月內還會加劇。

據廠商指出，現在港英指實際樓宇、新蒲崗等工業用地，已把實際成交價抬高至比一九六四年超出約七成的驚人水平。而且，去年港英故意把工業樓「品起嘅價」，令在出來拍賣的工業用地，據說最多只及廠商需求量的一半，所以在去年整整一年內，廠租的漲風始終沒有停息過，而且是越吹越猛。以觀塘的工廠大廈為例，一九六四年的月租為每方呎三毫半至四毫，現在大多數已漲至每方呎六毫至一元，漲幅在百分之七十至一倍半之間。有些中小廠因接入輸美、輸英的訂貨單減縮，利潤率日見下降，處境原已相當艱困，現在再加上港英用抬高地價的手法來鼓勵加租，就更使它們的經營困難大大加深。據了解，去年底有些小廠已因負擔不起貴租而被迫裁減工人，有些中小廠則宣告停業，準備遷廠，可見若干中小廠在加租風的嚴重打擊下，去日甚不容易。

自去年第四季以來，特別是去年十一月港英表示無意管制加租之後，商店舖位的加租風，也吹得越來越急劇。銅鑼灣區有些商舖只為四百多方呎的舖位，月租竟由三千元猛升至八千元。灣仔道和莊士敦道有兩間商舖的月租，由去年十二月起，從一千元加到三千元。旺角一家理髮店，已被通知加租百分之六十。

一家廠商說，去年初已加租一次，而由今年一月一日起則要再加租三成。北角一家臘味家的舖租，由今年一月一日起，從一千二百元加至二千元，漲幅幾近七成。特別是尖沙咀彌敦道兩旁的商店，大部分月租將由三千四百元和三千六百元加到一萬一千元到一萬二千元，即加租兩倍以上，更迫使約五十家商店準備陸續遷出，情況已發展得相當嚴重。

據商民前天在「立法局」中的談話，仍然堅持不肯制止商業樓宇及工廠大廈加租，他繼續發出所謂「供求關係」一來作擋箭牌，並誇誇「情況已有緩和」，昨天好些工商業人士對於港英這種無理態度，都深表不滿。他們指出，廠商多由於廠租的負擔增加，一般仍比以前較高的租值水平為低，並且近來港英仍將繼續推行其「高地價」、「高租值」政策，直以向工商業者加強搾取。尤其是對於工廠大廈租金的劇漲，港英更將不斷抬高工業用地的實際成交價，正是造成廠租猛漲的一個根本原因。

一些廠商指出，由於樓租日高，不少工廠和商業樓宇的「租值水平」，預料至少在今後三個月內，將有不少租約將滿期而要繼續加租。其結果，將會日見加深許多中小廠商和中小商行的經營困難，直接影響到一部分廠工的實際收入減少，甚至會增加失業人數，和增加廣大居民的生活負擔，這些是港英應負的嚴重後果。（念雄）

國產茶葉增新品種 春節快到連日暢銷

飲家稱讚新白茶富傳統風味。小盒裝、小罐裝名茶品種多，品質好，包裝精美。

（特寫）茶葉是港九同胞過春節必備的「年貨」之一。每年這個時候，國產茶葉特別暢銷，就是因為港九同胞中，幾乎家家戶戶都購買茶葉，供過春節之用。一位茶葉商說，近年來，他的商號在農曆十二月份賣出的國產茶葉，比平日多三、四成。現在，國產茶葉的零沽生意，又逐漸已進入一年中的最高潮。

目前，香港市場上，國產茶葉種類多，每一大類中又有許多各具特點的品種。我國自從一九五八年大躍進以來，特別是自從無產階級文化大革命和黨的「九大」勝利召開以來，我國人民在毛主席「抓革命，促生產」的偉大方針指引下和「九大」精神的鼓舞之下，國產茶葉中又增加了新品種，其中有一部分已向香港出口，港九同胞已可飲到。

國產白茶中，去年香港市場上出現了新品種。這種新白茶，去年七、八月間開始在香港上市，大受用家歡迎，特別為茶樓所樂意採用。這種新白茶，有傳統白茶的風味，其特點是茶身比傳統白茶宣一些，有白毫，沖泡後，湯色濃，味鮮滑，受到飲家的稱讚。

國產小盒裝和小罐裝名茶，在港九各國貨公司和經銷國產茶葉的茶行、茶莊，都可以買到。

香味濃厚湯色紅亮 英德紅茶獲好評

小包裝與罐裝貨銷路均興旺

英德紅茶是行銷港九的國產名茶之一，而在農曆年底前尤其暢銷。這種國產紅茶，顧名思義，是產於廣東省英德縣的。一九五八年大躍進以來，特別是在史無前例的無產階級文化大革命的推動下，在毛主席「抓革命，促生產」的偉大方針指引下，我國工農業生產出現一片興旺景象，英德茶區的生產也突飛猛進。近年新發展的英德紅茶，使用我國自己設計自己製造的揉茶新式製茶設備，代替了過去半機械、半手工業的舊式操作法。產品經沖泡後，湯色紅亮，香味濃厚，冷飲、熱飲、淨飲或加糖、奶，均宜，受到港九同胞的好評。

目前，銷港九的英德紅茶，有金帆牌小包裝貨和罐裝貨。小包裝貨均以精美的小包裝盛。每包用鋁紙包裹，外加與黃紙，計有四分之一磅、半磅、一磅及五磅裝四種，近日來售出很多。

據零售商說，近日，其他小盒裝或小罐裝的國產名茶，銷出數量亦多，鐵觀音茶、普洱茶和茉莉花茶的銷量比平日增加。

我國產茶區的廣大茶農，活學活用毛澤東思想，對生產精益求精。現在，港九市場上出售的國產小盒裝和小罐裝國產名茶，品種多，品質好，包裝精美。以品種來說，隨便列舉的就有武夷三印水仙和特別水仙、牧童牌一枝春（烏龍茶）、海堤牌色種茶、鐵觀音茶、龍井茶、獅門紅茶、牡丹牌及蝴蝶牌茉莉花茶、武夷大紅袍、蜜蘭香普洱茶、龍牌紅茶和海堤牌中國烏龍茶、蝴蝶牌茶等等。

上述的品種中，龍牌紅茶和海堤牌烏龍茶，都是泡裝茶。龍牌紅茶亦是紙盒裝，每盒淨重四分之一磅，有三十小包。海堤牌烏龍茶紙盒裝，大盒每盒有六十小包，小盒每盒有三十小包。兩者飲用方便。

港產精梳紗價跌

近十天來每包已跌廿至三十元 紗廠定於年廿八上午停止送貨

【本報訊】近十天來，港產半精梳及全精梳幼紗的售價，每包已下跌二十元至三十元。幼紗因針織廠銷路較少，原已有供過於求的現象存在，近因台灣和南朝鮮幼紗增加運港銷售，而且每包售價比港貨低落一百元，故港產幼紗銷售更受威脅。有些紗廠為了應付競爭，不得不減價售貨。

又悉，此間紗廠在農曆歲晚送貨，將於十二月廿八日（二月四日）上午截止，正月初五日則恢復送貨。

星馬貨款回籠增多 水果蔬菜付運擁擠

一般訂貨新單卻已少來

【本報訊】據新往消息，農曆年關已迫近，日來新加坡和馬來亞入口商來單訂貨已顯著減少，不但年貨已停止落單，而普通貨品亦甚少新單寄來，這可能因年關迫近，對普通貨輸入與銷亦減低。不過，新單寄來雖減少，但日前來單訂購的貨物付運仍見擁擠。雖然有些年貨現在運去恐怕趕不上應銷，但其中有一部分貨品在新春開市亦有銷路，所以這類貨物仍提早運出。

新加坡和馬來亞入口商積欠港商的貨賬，近以年關迫近，回籠比平日增多，以截至目前為止的情況看，今年放去新加坡方面的賬款回籠多無甚問題。

各行業歲晚收市與新春開市日期表

【本報訊】各行業在農曆歲晚收市的日期，大致與往年相同，但開市日期有些則延遲一天，鷄鴨行定年初一初二開市，初三休息。茲將各主要行業農曆歲晚收市與新春開市日期探錄如下：

行業名稱	收市日期	開市日期
化工原料行	二月五日（年廿九）	二月九日（年初四）
染料行	二月五日（年廿九）	二月九日（年初四）
西藥行	二月五日（年廿九）	二月九日（年初四）
百貨行	二月五日（年廿九）	二月十日（年初五）
金飾行	二月五日（年廿九）	二月九日（年初四）
棉紗布疋行	二月五日（年廿九）	二月九日（年初四）
木材行	二月五日（年廿九）	二月十日（年初五）
當押業	二月五日（年廿九）	二月七日（年初二）
海味	二月五日（年廿九）	二月九日（年初四）
瓷業	二月三日（年廿七）	二月十日（年初五）
蔬菜行	二月四日（年廿八）	二月七日（年初二）
南北行	一月卅一日（年廿四）	二月九日（年初四）
藥材行	一月廿三日（十二月十六）	二月十二日（年初七）
參茸行	二月五日（年廿九）	二月十二日（年初七）
油行	二月五日（年廿九）	二月九日（年初四）
茶葉行	二月五日（年廿九）	二月九日（年初四）
酒樓茶室	二月三日（年廿七）	二月七日（年初二）
鷄鴨行	二月四日（年廿八）	二月六日（年初一）
豬牛行	二月五日（年廿九）	二月八日（年初三）
銀行	二月五日（年廿九）	二月十日（年初五）
洋行	二月五日（年廿九）	二月十日（年初五）
出入口莊	二月五日（年廿九）	二月十日（年初五）
證券交易所	二月五日（年廿九）	二月十日（年初五）
保險及運輸	二月五日（年廿九）	二月十日（年初五）
貨倉及凍房	二月五日（年廿九）	二月九日（年初四）
金銀貿易場	二月四日（年廿八）	二月十日（年初五）
錢銀找換	二月五日（年廿九）	二月九日（年初四）
米行	二月三日（年廿七）	二月十一日（年初六）
糖麵行	二月三日（年廿七）	二月九日（年初四）
液體燃料	二月五日（年廿九）	二月九日（年初四）
鮮果行	二月五日（年廿九）	二月七日（年初二）
洋紙行	二月五日（年廿九）	二月十日（年初五）
五金行	二月五日（年廿九）	二月九日（年初四）

臘味門市生意將入旺銷高潮

有些認為銷量將減縮

【本報訊】據一些臘味業商人說，農曆歲晚的臘味門市生意，將由二月一日起進入高潮，但估計這一銷貨高潮只可能持四天。二月五日是除夕，根據近幾年的經驗看來，當天臘味生意將會明顯地減縮。一些商人對春節前的臘味出口量，意不敢過份樂觀，一個重要原因，是今年的臘味價比去年高，在市場實際購買力不強的情形下，銷售已出現了一些呆滯的跡象。據了解，有些老字號臘味家於尾馮前半個月所收得的臘味訂單份數，已比去年同期減少百分之十二。雖然臘味貨每月所收的貨銀，仍定為五元六元、七元和八元，但表面價目不變，但每份的臘味重量減少了。

西方小麥生產仍將超過需求

【本報訊】據外電消息，「國際小麥理事會」在二十六日發表報告，預測一九六九—七〇年度西方世界小麥的交易量約為四千八百萬至五千二百萬噸，今年西方世界的小麥可能又呈「過剩」。該理事會的報告在倫敦發表。

商人忙於收賬 進口押滙轉靜

年宵貨品賤單亦近尾聲

【本報訊】近日銀行進口押滙業務已顯著轉靜，進年宵貨的購單已接近尾聲。業內人士估計，照例要在農曆正月十五日以後才有轉機。農曆新年將近，好些行業已處於半休息狀態，多忙於收賬工作，所以近日銀行的進口押滙業務已顯得轉靜。

一般商行都必須要多留現金，因為每年此時市面銀根緊，多數銀行人士說，要免在進口押滙方面多擔一些。近日銀行的贖單業務，除了補購工業原料較顯著之外，有關春夏貨的訂購，來尚少，估計要等節過後才會陸續辦來。

往年進口商和廠家的業務，都是過了農曆正月十五以後才會恢復較正常，估計今年亦無例外。

股價多回挺 炒家趁機放

【本報訊】昨日股票成交共值一千九百多萬元，其中舊市場佔一千三百七十八萬，新市場佔五百二十三萬。昨日交投，比前日增七百多萬元。

昨日股價轉而為漲，每份低跌的九毫，大部分是炒家趁機放售，以免被市價下降。據行內人說，依然是炒家的活動較多，而非有什麼特殊事情，因此今日下午市情的變化，似宜提防。

昨日城市股新市場成二十五元二，舊市場二十五元四。聯合船塢新市場三元四五，舊市場三元四七五。置業股新市場十二元一，舊市場十二元二。均益股新市場三十二元七五，舊市場三十三元。英泥股新市場二十八元七，舊市場二十九元。東方股新市場十四元一，舊市場十四元。九龍倉股新市場三十八元，舊市場三十八元。

五種滙價揭曉

金價回降

【本報訊】昨日美鈔開市六〇三·七五，收市六〇四·五，平息。美國金幣在六〇五·七五和六〇六六左右。

今日明日出入口船隻

今日入口船隻

中文名	船名	來往港口	停泊地點	公司
美上英	SUSANNE(上午)	曼谷	B19	順昌
湖北	HUPEH(下午)	奧克蘭基隆	海厦	太古
順快	SEFRA(中午)	美國	A18	港海
紳寶丸	SHINPO MARU(下午二時)	日本	B3	海聯
追風丸	OIKAZE MARU(上午十時)	橫濱	B17	東岸
松隆丸	SHORYU MARU(中午)	日本	B11	大興
松鳳丸	SHOHO MARU(下午三時)	神戶	B15	東洋
哥倫坡丸	COLOMBO MARU(上午六時)	日本	B13	永務
鴻運	LUCKY TRADER(下午四時)	青島	B18	源洲
景星	STAR ANTARES(上午八時)	波斯灣新加坡	A6	鴻來
威靈頓丸	WELLINGTON MARU(半夜)	日本	A1	太古
亞利桑那	ARIZONA(上午)	曼谷	九龍倉	渣甸
鷲風丸	SHUSEI MARU(凌晨)	日本	B5	天順
芬賓	FERNBANK(上午九時)	新加坡	A31	多利
芝利旺	TJILIWONG(上午五時)	新港	B1	渣甸
海隆	HAI LONG(下午)	基隆	油蔴地	南海
美華	MYOMAYWA(下午四時)	新加坡	B12	新興行
麥賽賽總統	P.PRES. MAGSAYSAY(中午)	馬尼拉	A16	大工
大利安	TRIANON(上午八時)	日本	海厦	寶隆
雅利洲	APLICHAU(下午)	台灣	A14	香島

今日出口船隻

中文名	船名	來往港口	停泊地點	公司
香港琥珀	H.K. AMBER(下午)	基隆英國	昂船洲	港聯
蒙太那	MONTANA(半夜)	大阪溫哥華	A10	渣甸
健島丸	TAKESHIMA MARU(下午)	加勒比海	A19	川崎
利士璐璜	KRISTIN BAKKE(中午)	馬尼拉西澳洲	A21	鱗行
大和丸	DAIWA MARU(上午一時)	萬像曼谷丹	A12	泛洋
東方神箭	ORIENTAL ARROW(下午)	基隆長堤	黃埔塢	渣郵
查臣	JASON(下午)	曼谷厦門	太古塢	太古
維文路	VIMINALE(下午)	新加坡意大利	A5	天祥
恩連加利	GLENGARRY(下午)	青島	太古塢	渣甸
菲路摩總統	PRES. FILLMORE(下午六時)	基隆加州	海厦	總統
大倫圖	TARANTEL(下午)	神戶紐約	A23	多利順
富島丸	TOMISHIMA MARU(下午)	高雄紐約	A13	川崎
新利航	NEW CRONULLA(下午)	曼谷	B20	利通
海強	HAI CHIANG(下午)	高雄	油蔴地	東海
乾光丸	KENKO MARU(上午七時)	新加坡	A31	大信
大同	TA TUNG(下午)	高雄	油蔴地	東海

明日入口船隻

中文名	船名	來往港口	停泊地點	公司
建築者	EXPORT BUILDER(凌晨)	美國高雄	A34	和捷
聯陽	UNION SUNRISE	美國	A	道華
威沙施華	VISHVA SEVA	新加坡	B	東方
威沙蘇巴	VISHVA SHOBHA	孟西哥灣	A	東力
美信	AMERICAN COURIER(上午)	紐約	北角橋	美輪
紐約丸	NEW YORK MARU	日本	A	日郵
福國丸	FUKUKUNI MARU	神戶	B	大信
天城山丸	AMAGISAN MARU	日本	A	大阪
安慶	ANKING(上午六時)	基隆	北角橋	太古
利文怡艾利	RAMONEVERETT	基隆	A	萬來
大龍山	TAILUNGSHAN	金邊	B	順昌

明日出口船隻

中文名	船名	來往港口	停泊地點	公司
如雲	RU YUNG(下午)	新加坡萬鴉	A7	港郵
東雄	EASTERN ROVER(上午十一時)	澳洲	A32	渣甸
立場安美時	NEPTUNE AMETHYST	倫敦	A11	[illegible]
遠華和	BENVALLA(下午)	倫敦漢堡	九龍倉	邊行
遠連尼士	BENRINNES(下午)	利物浦	A33	邊行
雷那沙	RADNORSHIRE(上午)	倫敦漢堡	A22	渣甸
松隆丸	SHORYU MARU(上午)	神戶吉大港	B11	大阪
聯順	LURN SOON(下午)	檳榔乃	油蔴地	聯順
追風丸	OIKAZE MARU(下午)	新加坡	B17	東洋
松鳳丸	SHOHO MARU(下午)	新加坡	B	東洋
哥倫坡丸	COLOMBO MARU(下午)	新加坡巴生	B15	永泰
英光丸	EIKO MARU(中午)	新加坡	B8	大信
鷲風丸	SHUSEI MARU(下午)	新加坡巴生港	B5	天祥
鴻運	LUCKY TRADER(下午)	新加坡	B18	源源
景星	STAR ANTARES(下午)	日本	A6	鴻來
芝利旺	TJILIWONG(下午)	東非	B1	渣華
姑甸巴加	GUDRUN BAKKE(下午)	溫哥華	A24	鱗行
麥賽賽總統	P.PRES. MAGSAYSAY(下午)	紐約	A16	美郵
順快	SEFRA(下午)	紐約費城	A18	港海
東方友華	ORIENTAL AMIGA(下午)	加州中南美洲	A9	渣郵
夏美安	HERMION(半夜)	墨西哥灣	A3	大阪
高麗郵	KOREAN MAIL(下午)	溫哥華	A2	鴨來
丹保娜	GUNUNG TAMBORA(下午)	雅加達	B16	亞非
太利	TRIER	日本	九龍倉	捷成

中村汽船株式會社 NAKAMURA STEAMSHIP CO., LTD.

第三丸吉丸 No.3 MARUKICHI MARU 直放星加坡 二月一日落貨 二日開行

山美重丸 YAMAMIE MARU 直放星加坡 二月十一日落貨 十二日開行

接貨處：東源公司 電話：四四五〇九六 四四四五七八

總代理：大源船務有限公司啓 地址：文咸東街一三六—一三八號三樓 電話：445098 445099

SHOFUKU LINE

追風丸 M.S. "OIKAZE MARU" 直透星加坡 船泊B17泡 三十一日開行

忠和丸 M.S. "CHUWA MARU" 直透星加坡 二月十二日到港 十三日開行

請收貨人速來辦理提貨手續 請貨客付貨請急臨本公司接洽

總代理：東洋船務有限公司 后大道中德輔大厦九〇四室 電話：二四〇五五二·二四〇五六二

大寶山 M.S. TAIPOOSHAN 直駛新加坡、庇能 統艙客位上寶山

最新設備客貨輪特設十八個有冷氣客位

本期：二月七日落貨 二月九日開行 下期：二月廿四日落貨 二月廿六日開行

貨客：由廣州到千諾道四十四號二樓本公司接洽 電話：四四八〇二六（五條線）

接洽部：四四五五二二 客務部：四四一三八一

順昌航業有限公司啓

鴻運輪 M.V. "LUCKY TRADER" 船泊：B18泡 即日由青島抵港 直透星架坡 三十一日收貨開行

收貨人請速來辦理提貨手續 貨客付貨請駕臨本公司接洽

香港源源企業有限公司 國際大廈一八一〇室 電話：二三四〇六五 二三五二七四 二三四〇六七

「斯基柏」M.S. "AGIA SKEPI" 由大連來。定於二月二日抵港。請各收貨人速來本公司辦理提貨手續。

華夏企業有限公司啓 中國銀行大廈五樓·電話：二四三一六一。

明神汽船株式會社 MEISHIN LINE

紳寶丸 M.S. "SHINPO MARU" 元月卅日由日本抵港 元月卅一日收貨，二月一日開行

勝隆丸 M.S. "SHORYU MARU" 二月十日由日本抵港 二月十一日收貨，二月十二日開行

山龜丸 M.S. "YAMAKI MARU" 二月十二日由日本抵港 二月十三日收貨，二月十四日開行

直放：新加坡

總代理：海外聯合海運有限公司 華人行大厦二樓一一一室 電話：四三九五〇四 四三二六四一 四四五六八九 四四五七〇九

渣華郵船公司 總代理：荷蘭東亞輪船公司 渣華郵船公司 太子大厦電話：二四一一八一（二十線）

航線	船名	開航日期	直航
澳洲線	TJILUWAH 芝利華	二月二十日	布利士彬，雪梨，墨爾砵。
新西蘭線	STRAAT CHATHAM 士打漆咸	二月十一日	菲芝島，奧克蘭，威靈頓，列吐頓等埠。
東非線	TJILIWONG 芝利旺	一月卅一日	東非各埠。
西非線	STRAAT MOZAMBIQUE 士打莫三鼻 STRAAT FREETOWN 士打自由城	二月二日 二月廿四日	西非各埠。
歐洲線	SPAARNEKERK 士巴尼吉 MEYSEY LLOYD 馬時來	二月十一日 二月二十七日	歐洲大陸各埠。
地中海中東線	BOVENKERK 寶雲吉	二月廿三日	地中海、中東及歐洲各埠。
拉丁美洲線	WONOSOBO 溫拿蘇寶 NEDER WESER 力打緯沙	二月一日 二月十二日	拉丁美洲加勒比海區域 中南美洲各埠。

PACIFIC INTERNATIONAL LINES (PTE) LTD., SINGAPORE 新加坡太平船務有限公司

長城客輪 M.V. "KOTA PANJANG" （冷氣設備八千噸級時速十六海浬）抵新加坡、庇能 二月三日抵港 四日落貨開行 接貨處：本公司出口部電話：239123 關票處：本公司客位部電話：238129

宏城輪 M.V. "KOTA JAYA" 二月六日抵港 八日落貨 八日開行 直放新加坡（Singapore）達累斯薩拉姆（Dar es Salaam）、蒙巴薩（Mombasa）、亞丁（Aden）、蘇丹港（Port Sudan）、荷台達（Hodeidah）、阿薩巴（Assab） 接貨處：本公司出口部電話：239123 長盛公司電話：347034

太平船務（香港）有限公司啓 地址：德輔道中71號聯邦大廈二四〇七室

火車時刻表

九龍開	到羅湖	羅湖開	到九龍
上午6時30	上午7時34	上午6時04	上午7時10
7時32	8時44	6時38	7時46
8時37	9時48	7時10	8時16
9時26	10時30	7時48	8時55
10時34	11時38	8時58	10時05
11時43	下午12時46	10時06	11時13
下午12時53	1時58	11時14	下午12時22
1時45	2時40	下午12時02	1時09
2時55	3時57	1時12	2時24
4時02	5時06	2時25	3時34
5時13	6時22	3時33	4時41
5時54	6時57	4時20	5時29
6時46	7時51	5時27	6時32
8時0	9時03	6時33	7時40
9時0	10時03	7時09	8時14
9時47	10時50	8時07	9時14
(A)10時30	11時33	9時19	10時25
(B)11時0	0時03		

附註：表內有（A），在星期日及公衆假期停開，有（B）的只在星期六、日及公衆假期行走。

深圳開	到廣州	廣州開	到深圳
下午1時0	下午3時59	上午8時05	上午10時04
下午3時51	下午6時43	上午9時38	下午2時31

積怨和積愁

寶貝

帝制，這可怕的現象並沒有持續多久。凱仁臉上那冷入肌膚的怒意，漸漸緩和了。像冷僵了的肉，受了熱之後漸漸軟化。像冷壞了的紫色，變成了恢復生機的淺紅。

「你，怎，怎麼——」美思試着說出兩三個字，但仍然沒勇氣說下去。

因爲，她看見凱仁笑，那笑，有好險的味道。而且是無聲的。這笑，是恐怖的繼續發展吧？

怎料得到凱仁會有這一手呢？誰也料不到的。難道他有謀殺美思的動機？即使美思和他相處那麼久，她也是看見他一派儒雅的時候居多，他是個一肚子「學問」，讀飽詩書的人啊！

凱仁笑了一笑之後，便收斂了好險的笑容了，他變得「正氣」凜然了，他教訓起張美思來了。他一定不知道自己剛才表現得有多麼可怕。一個可怕的人，大概是不知道自己可怕的。

不過，凱仁卻一定知道自己生氣過。而且認爲自己生氣是很自然很應該的。所以，他才會變得正氣凜然。

他爲什麼生氣呢？上面不是說過。他很善於控制自己的怒氣，很善於保養自己的麼？

剛才他在客廳生氣，因爲美思又肆無忌憚地，隨隨便便地就揭起他的瘡疤，提起他是小漢奸什麼的。美思老是那麼做。幾乎，凡是言語間接觸到嚴重的家庭經濟利益衝突的時候，美思總是輕描淡寫地來這一手，習以爲常。

這種情形，凱仁是忍受過不少，而且，也把自己的不愉快情緒節制慣了。

但是，積怨和積怨，積到一個相當的程度，就會來一次大爆發的。這是自然之理。

這一次，可以說是凱仁對美思的積怨的大爆發吧！

不過，即使是怒氣爆發，方式也是人人不同，不同個性的人，有不同的爆發形式。而凱仁剛才的爆發形式，未免太可怕了。

凱仁的心理發展過程是這樣的：

剛才，他節制壓自己的怒氣之後，回到書房裏，心裏有所不甘，怒氣重新高漲。想起過不少次同樣的經驗，又想起以後對這種來自美思口裏的窩外襲擊，將會防不勝防，便覺得應該懲罰她一次，狠狠地懲罰她一次。

本來，他並沒有選定了採用怎樣的懲罰方式，他只想略略嚇她一次，嚇到她永遠再不敢揭他的瘡疤爲止。

可是，當他靜悄悄地溜進房裏的時候，美思那份悠然自得卻刺激了他。（二十九）

鄭龍氏癡癡呆呆

精仔明 華中人

這樣過了幾天，精仔明發現鄭龍氏有些不妥。鄭龍氏好像吃了迷幻丸，一連幾天「進入迷離的境界」。起居方面，她跟常人沒有什麼分別，吃飯睡覺六小二便，她都「親力親爲」，不須別人幫助；但是她不吃飯睡覺和大小便的時候，便呆呆的坐着，一坐十幾個鐘頭。

她的眼睛還是向前直坦坦的瞪視，卻不是發獃，她看到東西。

她有時喃喃自語，但嘴的是什麼，連她自己也聽不清楚。

時間對於她已經失了作用，她常常比較作夜，晝夜顛倒。有時深夜三點鐘起床因泳，然後靜靜的坐着，坐到旋早上床睡覺。

侍候她的是住年妹秋喜。

這秋喜，如今是個廿一歲女子，比精仔明大三年，是當年鄭龍氏從孤兒院領養的。鄭相先生說，鄭龍氏皮薄骨細，三陽如蠶，犯了「二十四孤」，子息難育，斷定她有得生。鄭龍氏失望之下，便在孤兒院領養秋喜。老鄭爲了這是一個「蝕本貨」，大發雷霆；從來回心一想，養女無權攤分他的身家，現在供她兩餐一宿，雖是蝕本，雖保將來不會成爲一棵搖錢樹，文聘之日，飛過來賺可也。打過算盤，認爲這買賣生意做得過，於是承認秋喜是蚌生珠。於是秋喜便打回原形，由養女地位一降而爲仕年妹了。

秋喜腳頭好，來了鄭家三年，鄭龍氏便老蚌生珠。於是秋喜便打回原形，由養女地位一降而爲仕年妹了。

精仔明雖然發現鄭龍氏這些不妥，到底認爲與他無關，很少關心，他關心的是那七千元。爲了追討那七千元，精仔明威迫利誘，軟的硬的，什麼方法都試過了。鄭龍氏好像癡癡呆呆的，但是一談到那七千元便沒有癡呆，她懂得堅決的搖頭，懂得兩手緊緊地守護着那條腰帶。

精仔明無法可想，便私下找秋喜商量。一夕深夜，精仔明把秋喜喚到房間，拉着那個羞人答答的秋喜，坐到自己的膝頭之上，然後在她面上捧了一把。這是三四十年前石塘咀式的調情，精仔明進過不少秦樓楚館，手勢純熟。秋喜瞭了明少一眼，垂擋點點明少的額頭。

他們的關係是很曖昧的。精仔明吃奶的時候，秋喜四歲，大約很小的，眼乾腑濕，精仔明實在是秋喜一手湊大的。及至二人一同長大，世稱竹馬，並爲相得。如今精仔明已是一個風流瀟灑的少年，秋喜在他眼中已不是姊姊，自然更不是褓姆了。那麼，秋喜在他眼中算是什麼人呢？這關係很難說。姑存忠厚，秋喜，就當她是可以給精仔明隨意擺佈的那類人就是了。（廿四）

照片背後

辛海

半月掌篇

送上門來

阿秋靦縮不寧地再坐一會，便站起來，以手肘碰了碰惠惠的身子，說：「有事情，該走了。」

「坐坐嘛！」伍尚藝目灼灼地站起來挽留她。

「是有事情要幹，該走了！」阿秋已和惠惠抽身離開卡座。

「再叫點東西吃才走呀！」他說，舉手托了托近視眼鏡，顯出祈求的表情。

「謝謝，不吃了！」阿秋去意甚堅，不管對方如何祈求，仍是不爲所動，拉着惠惠繼續向前跨步。

他無可奈何地望着二人離座而去，想從後追趕，又覺面上不大好看，欲行不行之際，忽然發現那人放照片的鷄皮紙大封套，仍被丟棄在她們坐過的位子上，不覺心中一動，認爲尚未完全絕望，於是提高噪子喚：

「許小姐，忘記拿照片哪！」

她假裝聾了耳朵，不管伍尚藝如何呼喚，仍繼續和惠惠舉步急行，忽忽向活動玻璃門走去。

伍尚藝當下不顧一切，連忙把照片拿在手上，狼狽地走前幾步，又喊：「許小姐，你的照片！」

她仍然若無其事地推開玻璃門，和惠惠跨出餐廳，逕步向升降機跑去。

走出大廈，回顧左右無人，這才鬆了一口氣。一直噤口不說話的惠惠，終於開腔了，她說：「秋姐，你走得好，那個伍尚藝看來不像個正人君子，他一直向你討好，把你奉維，可是我就不喜歡他說的什麼牛爽，什麼鮮花……」

「他的話我聽了也反胃，噁心，不能再默下去。」阿秋深深地呼吸一下。

「怎麼不把照片拿走？」惠惠邊行邊問。

「才不要這種人的照片，我看，他是另有用心的。」阿秋說。

「你不是說他爲人隨和，跟鄉下孩子合得來，喜歡助人的？」

「難道他是個冒牌貨？」

「我看大有可能。」

「我在鄉下見到的人是那樣子。」

「我就是不明白，如果他只是個冒牌貨，又從什麼地方弄來這張放大的照片？」

[illegible]「……三天……」[illegible]從車……[illegible]裝裙子回……[illegible]跨過門檻，進入自己的房間，便看到一張放大的鏡框照片懸掛在牆壁上。——照片，就是她攙扶鄉下太婆過橋的一張……[illegible]

媽媽聞聲跑進房間來時，阿秋正向牆壁指着牆上的照片問：「誰送來這照片？」

「一個廿七八歲的男子。」媽媽答得很自然。

「你怎麼急着掛起來呢？」她帶幾分不滿。

「怕弟妹回來把它打爛了。」媽媽說，並沒有把她的不滿看在眼裏，相反的，卻認爲女兒有朋友替她送東西來，是一種安慰。

「那男子怎麼說？」她又探問。

「他說，照片是你跟他要的，他特地送上門來。」（十四）

保胎記

香江兒女 胡多蜜

這兩個女人，看來全像有了準備似的。隨之，秦愛嬌不但沒有給程胡麗的聲勢榜住，反而揚起兩臂：「程醫生，你是說，我嚇嚇你？而且，還說我們，誰是『我們』，我和誰一道？程醫生，我勸你別惡人先告狀。」

愛嬌跟所有過夜生活的女人一樣，有時撒嬌撒嗲，有時卻撒潑撒刁。這一點，胡麗倒是知道的。這十幾年，她曾經接觸過不少這樣的女人，不但接觸過，而且還給她們動手術，而且像現在的愛嬌一樣，給她們嘲嚕、訛詐。所以，愛嬌發潑了，她心裏雖有顧忌，眼前，她可不能認輸，不能退讓，一退讓，弱點就給暴露了，人家反而乘勝追擊。此刻，她也一樣的揚起兩臂：

「小姐，你也不睜開眼，看看我是不是隨便給人兩句話就[illegible]那一類。誰跟你[illegible]我早給他『起底』[illegible]都要上法庭。法庭[illegible]我是分分鐘準備[illegible]情一樣，她洗的[illegible]也不會饒你吧。秦小姐[illegible]你還[illegible]……我們心裏明白，你用不着裝[illegible]我們[illegible]

[illegible]我會對付他。」[illegible]又惱又爲難，不知該怎麼樣。[illegible]還是[illegible]挺起來：「好吧，我[illegible]保留着……保留着我的權利！」

保留些什麼？怎樣的權利？愛嬌自己也搞不清楚。因此，胡麗聽來，是顯得這樣虛弱無力。

胡麗瞧着愛嬌臉色青白的跑出去。她情不自禁的拿起話筒，不但找龍成成，還找李羽濃。但到頭來，只找到李羽濃。（十二）

是則在老鼓頭上撒嬌的好！」胡麗這一段話，說得有聲有色。愛嬌雖然撒野，刁鑽，何況還提到那樂師，何況還要上法庭，何況還要把飛嗡拉在一起。而且，當她想到曾經訛騙洗隊，說肚裏的是洗家骨肉。將來到了法庭，自己也免不了有問題。說實話，她所穩着的樂手也不能給她一下來了。她雖然跟着胡麗，但對方會從她的眼色看到她的悍惑。

胡麗心裏着實興奮，她想不到這幾句話竟然把對方壓倒。她趁過去拉開門，揚聲說：「小姐，你回去考慮清楚，再來跟我談判。要呢，我們好好的吃頓飯，算是我向你們道謝了，一會，你的洗少來了……」

二九、女兒失蹤

長廊 逸

「你們看，我怎能說出來呢？」

周太苦着臉說。

幾個死黨都笑起來了。她們理解周太的苦處，因爲她們之間，誰個沒私已錢呢。亦可以說，這種錢，乃是她們竹戰的本錢之一。

周太的笑，是『晒子食賞通』式的笑，而陳太的笑，在人們面前何嘗又不是這樣，因爲，她的大女兒淑英已經有幾天沒回家了。

爲了這，夫婦倆吵了幾次，張惶失措的四出找尋，可是全無結果。

發生了這件事，當然沒心情打牌哦。一時間，又不想告訴『死黨』知道，爲的是『家醜不可外傳』。一再拖延下來，沒奈何只好去報了失蹤。

「整日只見你打牌，女兒大了，也不見你去管管，現在連女兒也不見了，問你怎辦？——哼，光是哭就行麼！」那天在彷徨中，到處找尋也無消息；滋而兩夫婦在街頭到處行走，希望能偶然碰到的辦法也做了，回到家中，疲倦、傷心在交織之際，又一次吵了起來。

「哦，發生事了，你就將責任全推到我身上，女兒你沒份的麼？你不可以管的麼？」陳太抽抽噎噎的在反駁丈夫。

「我不要返工的？」陳先生鐵青着臉，狠狠地在抽着煙。

「放工後呢？幾曾見你有一天早回來過！不到十二點鐘永不見你回家。」

「你懂什麼？我有事才晚回來，要應酬，老板吩咐要是不去，你們還有飯吃？哼！」這一下，可傷了陳太的自尊心，她氣得手也抖了。

三個小的孩子乾瞪着眼，縮在角落裏，看着父母們爲了失蹤的姐姐吵嘴。

災難

古文斯

焦吉仁心想，張謙良帶了幾個人到李素貞家裏去找他，除了尋仇，還會有別的事情嗎？報上刊登阿飛尋仇的新聞，使得焦吉仁機伶伶的打了個冷顫，實在覺得可怕。自己爲什麼被牽進了這漩渦中？

眼前的李素貞，可能就是一條禍根。他用冷漠的目光，瞧了李素貞一眼，搖頭苦笑。

「我昨晚約你，就是想通知你小心一點。」李素貞關心地說道。

「放心！我會小心的！」焦吉仁仍然是那樣冷漠而低沉：「素貞，難道你自己在這件事中，一點也沒有關係？」

焦吉仁把李素貞問得木然，她眨着那雙大眼睛，期期艾艾的反問：「你認爲……認爲我也害你？」

「不，我的意思是說，你也該小心。」

焦吉仁看了看手表，道：「你出來了很久，該回寫字樓去了。你小心。」他拍了拍李素貞的肩膊，轉身就走。

坐在寫字樓前，焦吉仁的腦筋亂得很，張謙良如果有意加害自己，何以又要叮囑自己不要回家？並且看來不是出於惡意，而且還是出於善意。（十一）

收買人命的人

朱奇力

易逢春經夏家麟一說，不由得緊皺眉頭，「我就是想不通，他爲什麼會記起我們這些沒有出息的朋友？照着他的名望，相識的非富則貴，我們既不能跟他撐場面，也不需要我們作他的墊腳石。老猴子，算你挺有學問，給我們講講道理。」

「別擺酷嘛！」謝斌有點不耐煩起來：「阿春就是愛這麼小心眼，想這麼多幹嗎？我是抱着這樣的主意，他照顧也好，不照顧也好，既然請得我們去，飯總得請一頓吧？吃他喝他一個飽，有什麼不好？」

「對，他明知我們是窮朋友嘛，老子就老實不客氣，攤開手板——老孫，兄弟過不下去了，得周濟周濟。」

「喝！開便功啦！」夏家麟道：「老子也是這樣想。天地良心，老子又掛牌啦，要跑到老猴子那裏掛單。」

蔣子侯了解他的手足這種德性，只能任由他們嚷嚷，一言不發。

「那麼什麼時候去？」易逢春最實際。

「明天早上我跟他通電話。你們明程十點鐘以前到我家來。」蔣子侯道。

「好，就此一言爲定。」謝斌道：「今朝有酒今朝醉，我有個意見，難得弟兄們會得這樣齊全，今天傷心事別談，就談風月，大家高高興興的樂一樂。」

「好，我同意。」邁適遠喝了一口酒，就向易逢春問道：

「老猴子幾個蛋？」

「去你的，你媽才蛋蛋。」易逢春反唇相稽。

「因爲你是開腹場的呀！蛋蛋是好事。」

邁適遠的話說得大家哈哈大笑。

這班醉生夢死的傢伙，把狗肉吃光，酒也喝光，才分頭散去。

老猴子招待這班手足，還算體面，在一個私人的地方，門前掛了一個唸子俱樂部的招牌，但是那個客廳，就只有他們幾個人。

「我貪圖這個地方清靜，可以談談心，敍敍舊。大家不必客氣。」

木炎這罪傢伙並不打算跟他客氣，可是卻給他那氣派壓住，包括夏家麟在內，都是縮手縮腳，拘束得很。

「噢！你們把我見外啦！我們本來就是曾經共患難的朋友，哼，可以說得上親如手足，親如手足，哈哈？」

他越是打哈哈，越是表示親熱，就越令到這幫傢伙越不自在。

「好，大家先坐下喝喝酒，談談近況，然後吃飯，好嗎？」（九）

同屋共住

林源

二九、簽約做歌星

「你怎麼知道？」……

「猜不着，」李迅華沒好氣地搖頭。沒頭沒腦的，怎麼去猜。

「告訴你，」邱麥妮掩不住發自內心的喜悅：「渦海熊答應讓我在他最大的『玫瑰歌廳』夜總會登台演唱，你說，這不是太好的消息嗎？」

「你真的當上歌星了。」

「人家就這樣說啦。」邱麥妮對歌星的生活充滿憧憬。跳跳唱唱的，多輕鬆。

接着，邱麥妮便一古腦兒的將和渦海熊簽訂三年合約的條件、內容都講了出來。包括月薪一千元，另加二百元治裝費。

「下禮拜我就上班了。渦海熊說過，一定要大力的捧場。」

包渦頭說，渦海熊要捧一個人，財力、人力、物力，樣樣有。數得出的，時下最紅的歌星咪咪、比蒂，都得力於他的支持。」

「……」李迅華聽了一大堆話，卻像泥塑木雕似的，毫無反應。

「你怎麼啦——不高興？」邱麥妮急得直跺腳。

「不，如果你好，我那裏會不高興？」李迅說：「可我不大明白，以前你不是說過，一不做舞女，二不攀巴結名流闊少，可現在……」

「現在怎麼樣！」邱麥妮登時沉下臉來：「那是渦海熊自己提出的，哼，才不把他放在眼內呢，都是他主動提出的，央我幫忙。」

李迅華不做聲，沒想到一句話就激得邱麥妮生這麼大的氣。

一會，邱麥妮開腔：「不談這個好嗎？還有三天我就上班過新的生活了。你有沒有空，陪我瀟灑[illegible]……」

[illegible]

入口船期預告

船名		來港口	月日	公司
多寶馬士基	TOBIAS MAERSK	美國	2月1	捷成
加馬士達	KARL MARX STADT	歐洲	2月1	東方
福星	STAR BETELGEUSE	日本	2月1	福來
網中丸	AMINAKA MARU	日本	2月1	大信
哥蘭加	GORANKA	馬德拉斯	2月1	夏利
東美	EASTERN MAID	新加坡	2月1	渣甸
亞利曼尼亞	ALEMANNIA	日本	2月1	捷成
米山丸	YONEYAMA MARU	神戶	2月1	東洋
佐治安順	GEORGE ANSON	澳洲	2月1	渣甸
依利	ELIZABETH PORT	美國	2月1	太平
克利夫蘭總統	PRES. CLEVELAND	三藩市馬尼拉	2月1	總統
士打麥高漢	STRAAT MAGELHAEN	西南非新加坡	2月1	渣華
威伯隆	WAIBALONG	印尼	2月1	新盛
芝本篤	TJIPONDOK	東非新加坡	2月2	渣華
溫奈蘇寶	WONOSOBO	印尼	2月2	渣華
馬尼拉丸	MANILA MARU	新加坡	2月2	日郵
高古林	KERGUELEN	日本	2月2	沙嗜
溫寶倫總統	PRES. VAN BUREN	美國	2月2	總統
第三丸吉丸	MARUKICHI MARU No.3	日本	2月2	大源
胡佛總統	PRES. HOOVER	美國	2月2	總統
芝罘	CHEFOO	高雄	2月2	太古
利巴	NEGBA	美國	2月2	新興行
士利高	SURIGAO STRAIT	馬尼拉	2月2	華林
光德丸	KOTOKU MARU	神戶	2月2	東洋
相模丸	SAGAMI MARU	日本	2月2	日郵
御影山丸	MIKAGESAN MARU	日本	2月3	大阪
萬得利	MANDALAY	馬尼拉	2月2	太古
馬來亞成功	MALAYSIA SUCCESS	美國	2月2	港郵
建國	CHINKOA	日本	2月2	鑫行
邊利地	BENLEDI	高雄	2月2	邊行
芬湖	FERNLAKE	美國	2月2	多利順
布朗斯基	WL. BRONIEWSKI	歐洲	2月2	天祥
豐明丸	HOUMEI MARU	日本	2月2	東方
松隆丸	SHORYU MARU	日本	2月2	永泰
斯基柏	AGIA SKEPI	大連	3月3	華夏
順泰	AURORA	婆羅洲	2月3	聯泰
華利士泰	WERRASTEIN	歐洲	2月3	捷成
三寶壟丸	SEMARANG MARU	日本	2月3	日郵
東方學士	ORIENTAL INVENTOR	美國	2月3	港郵
青葉山丸	AWOBASAN MARU	新加坡	2月3	大阪
大華山	TAIWAHSHAN	曼谷	3月3	順昌
長城	KOTA PANJANG	黃埔	2月3	太平
聖山丸	SEIZAN MARU	墨西哥灣	2月3	川崎
成正丸	SEISHO MARU	日本	2月3	東方
亞露西	AROSIA	歐洲	3月3	寶隆
東峯	EASTERN CAPE	日本	2月3	大阪
和泉丸	IZUMI MARU	日本	2月3	日郵
路縣那	NOWSHERA	波斯灣新加坡	2月3	鑫行
奇諾馬士基	KNUD MAERSK	波斯灣印尼	2月3	捷成
東邦丸	TOHO MARU	橫濱	2月3	大信
輝光丸	KIKO MARU	神戶	2月3	大信
凱斯總統	PRES. HAYES	美國基隆	2月4	總統
士打莫三鼻	STRAAT MOZAMBIQUE	上海	2月4	渣華
富柱斯	DON JOSE FIGUERAS	日本	2月4	中央
邊羅文	BENLOMOND	英國	2月4	邊行
南星丸	NANSEI MARU	日本	2月5	天祥
日隆丸	NICHIRYU MARU	日本	2月5	中央
依曼	IMAN	日本	2月5	馬士高
泰羅總統	PRES. TAYLOR	美國基隆	2月5	總統
康島丸	YASUSHIMA MARU	西非	2月5	川崎
利太	LINDA JR	基隆	2月5	利通
福星	STAR ALDEBARAN	波斯灣新加坡	3月6	福來
大韓怡美利	HUGHEVERETT	日本	2月6	福來
馬天貴	MARTINIQUAIS	歐洲	2月6	法郵
樂興	MONICA	金邊	2月6	順昌
榮興丸	EIKO MARU	日本	2月6	泰山

（左接入口船期預告）

宏城	KOTA JATA	上海	2月6	太平
日洋丸	NICHIYO MARU	新加坡	2月6	中央
巴士打基	BAXTERGATE	新加坡	2月7	大阪
大寶山	TAIPOOSHAN	新加坡	2月7	順昌
羅蘭	ROLAND	高雄	2月7	港郵
樂興	REBECCA	曼谷	2月7	順昌
成順丸	SEIJUN MARU	日本	2月7	東方
愛斯蒂貝	ASTRID BAKKE	三藩市	2月7	鑫行
彥島丸	HIKOSHIMA MARU	日本	2月7	日郵
扇洋丸	SENYO MARU	日本	2月7	中央
南非安時達	S.A. CONSTANTIA	南非	2月7	渣甸
協瑞丸	KYOZUI MARU	日本	2月7	中央
海雄	HAI SHOENG	上海	2月8	太平
士打漆咸	STRAAT CHATHAM	新西蘭澳洲	2月8	渣華
士打利路	STRAAT RIO	南美新加坡	2月8	渣華
格連那文	GLENALMOND	英國	2月8	渣甸
北京丸	PEKING MARU	橫濱	2月8	大阪
寶德	POOLDRECHT	新加坡	2月8	日郵
印尼怡美利	TAMURAEVERETT	曼谷	2月8	福來
和光丸	WAKO MARU	神戶	3月8	大信
隆海丸	RYUKAI MARU	日本	2月9	泛洋
來島丸	KURUSHIMA MARU	日本	2月9	大阪
芬蘭	FERNLAND	美國	2月9	多利順
協伸丸	KYOSHIN MARU	日本	2月9	東方
榛名山丸	HARUNASAN MARU	日本	2月9	大阪
協山丸	KYOZAN MARU	日本	2月9	中央
東方偉人	ORIENTAL RULER	美國	2月9	港郵
金鳳	GOLDEN PHOENIX	曼谷	2月10	金榮
泗水丸	SURABAYA MARU	日本	2月10	日郵
勝隆丸	SHORYU MARU	日本	2月10	海聯
基士頓馬士基	CHRISTIAN MAERSK	日本	2月10	經緯
貴連堡	QUEDLINBURG	歐洲	2月10	東方
士打亞高哈士	STRAAT AGULHAS	南非	2月10	渣華
菲岢利多	PHIL. CORREGIDOR	美國	2月13	大工

出口船期預告

歐洲線

船名		前往港口	月日	公司
大利安	TRIANON	漢堡	2月2	寶隆
亞央士	AJAX	利物浦	2月3	太古
亞利曼尼亞	ALEMANNIA	漢堡歐洲	2月4	捷成
泉丸	IZUMI MARU	熱海	2月5	日郵
邊利地	BENLEDI	漢堡倫敦	2月6	邊行
基士頓馬士基	CHRISTIAN MAERSK	漢堡歐洲	3月11	經緯
士巴尼吉	SPAARNEKERK	鹿特丹歐洲	3月11	吉埔
帝汶	TIMOR	里斯本	2月14	殷理基
札幌丸	SAPPORO MARU	歐洲	3月14	日郵
伊利馬克士	EURYMACHUS	倫敦鹿特丹安特衛普	2月15	美迅
邊多倫	BENDORAN	倫敦漢堡	3月16	邊行
潘濤寶	PANDO POINT	倫敦漢堡	2月16	鑫行
大利	TRIER	熱那亞歐洲	2月17	捷成
力高巴	NICOBAR	漢堡	2月18	寶隆
芙蓮些耶	FLINTSHIRE	倫敦漢堡	2月20	渣甸
彭加索	PEGASO	意大利	2月21	港海
培剌士	PYRRHUS	利物浦	2月23	太古
寶羅吉	BOVENKERK	地中海歐洲	2月23	渣華
亞露西	AROSIA	漢堡歐洲	2月24	寶隆
潘濤遜	PANDO SOUND	漢堡倫敦梳爾	2月26	鑫行
康利高	JOSEF CONRAD	歐洲	2月27	天祥
馬時來	MERSEY LLOYD	歐洲	2月27	南華
邊羅文	BENLOMOND	倫敦漢堡	2月28	邊行
邊力助	BENATTOW	利物浦	2月28	邊行
狄斯亞士	THESEUS	利物浦	3月28	太古
力加士泰	NECKARSTEIN	漢堡	2月28	捷成
格連那文	GLENALMOND	倫敦漢堡	2月28	渣甸
亦雲	YEH YUNG	漢堡倫敦	3月1	港郵
喀拉蚩	KARACHI	地中海歐洲	3月2	渣華
大高拿	TRICOLOR	漢堡歐洲	3月3	寶隆

（左接出口船期預告）

馬天貴	MARTINIQUAIS	倫敦漢堡	3月4	法郵

印·巴·中東線

天城山丸	AMAGISAN MARU	波斯灣	2月1	大阪
雜利洲	APLICHAU	科倫坡波斯灣	2月1	太來
福星	STAR BETELGEUSE	卡拉奇波斯灣	2月2	福來
建國	CHINKOA	卡拉奇波斯灣	2月4	鑫行
凱斯總統	PRES.HAYES	卡拉奇	2月5	總統
依曼	IMAN	馬德拉斯	2月7	馬士高
彥島丸	HIKOSHIMA MARU	仰光吉大港加城	2月8	日郵
宏城	KOTA JAYA	紅海	2月9	太平
安土山丸	AZUCHISAN MARU	仰光加爾各答	2月11	大阪
茂利怡美利	MURRAYEVERETT	加爾各答仰光	2月12	福來
捷成馬士基	JEPPESEN MAERSK	孟買波斯灣	2月13	捷成
海雄	HAI SHEONG	波斯灣	2月13	太平
奧沙力	AUGUST CESAREC	中東	2月16	華林

東南亞線

神寶丸	SHINPO MARU	新加坡	2月1	海聯
美上美	SUSANNE	曼谷	2月2	振盛行
第三丸吉丸	MARUKICHI MARU No.3	新加坡巴生港	2月3	大源
松隆丸	SHORYU MARU	曼谷	2月3	永泰
多宇治	TOWUTI	印尼	2月3	通裕
士利高	SURIGAO STRAIT	馬尼拉	2月3	華林
三寶壟丸	SEMARANG MARU	新加坡印尼	2月3	日郵
芬湖	FERNLAKE	曼谷	2月3	多利順
幸德丸	KOTOKU MARU	新加坡	2月3	東洋
豐明丸	HOUMEI MARU	新加坡	2月3	東方
成正丸	SEISHO MARU	星洲	2月4	東方
長城	KOTA PANJANG	新加坡巴生	2月4	太平
大龍山	TAILUNGSHAN	金邊	2月4	順昌
寶利	PALMARES	雅加達泗水	2月4	亞非
順洋	AURORA	婆羅乃	2月5	聯泰
大華山	TAIWAHSHAN	曼谷	2月5	順昌
南星丸	NANSEI MARU	新加坡巴生	2月6	天祥
泰羅總統	PRES. TAYLOR	西貢新加坡	2月6	總統
榮興丸	EIKO MARU	新加坡	2月7	泰山
利太	LINDA JR	西貢	2月8	利通
協瑞丸	KYOZUI MARU	新加坡	2月8	中央
扇洋丸	SENYO MARU	馬尼拉	2月8	中央
大寶山	TAIPOOSHAN	新加坡巴生	2月9	順昌
樂興	REBECCA	曼谷	2月9	順昌
金剛	KAM KONG	大南	2月9	越華
隆海丸	RYUKAI MARU	新加坡巴生港	2月10	泛洋
來島丸	KURUSHIMA MARU	新加坡	2月10	大阪
平隆丸	HEIRYU MARU	星洲	2月10	永泰
威伯隆	WAIBALONG	印尼	2月10	新盛
大偉達	TRAVIATA	曼谷	2月11	多利順
泗水丸	SURABAYA MARU	新加坡印尼	2月11	日郵
寶功	PARAGON	印尼	2月11	亞非
金鳳	GOLDEN PHOENIX	曼谷	2月12	金榮
柏春丸	KASHIWAHARU MARU	西貢	2月12	永泰
勝隆丸	SHORYU MARU	新加坡	2月12	海聯
山美國丸	YAMAMIE MARU	新加坡	2月12	大源
忠和丸	CHUWA MARU	新加坡	2月13	東洋
明達	UNION BRENDA	婆羅乃	2月14	海聯
樂興	MONICA	西貢金邊	2月14	順昌
菲岢利多	PHIL. CORREGIDOR	馬尼拉宿務	2月14	大工

上海·青島·天津線

士打巴利	STRAAT BALI	上海	2月20	渣華
芝大隆	TJITARUM	新港	2月21	渣華
芝馬諾	TJIMANUK	新港	3月10	渣華

基隆·釜山·日本線

沙美娜	SALMELA	日本	3月1	大阪
士打麥高漢	STRAAT MAGELHAEN	日本	3月2	渣華
安慶	ANKING	基隆	2月2	太古
芝利華	TJILUWAH	日本	2月3	渣華
芝本篤	TJIPONDOK	日本	3月3	渣華
馬尼拉丸	MANILA MARU	日本	3月5	日郵

（左接出口船期預告）

布朗斯基	WL. BRONIEWSKI	日本	2月3	天祥
加馬士達	KARL MARX STADT	日本	2月4	東方
東美	EASTERN MAID	日本	2月4	渣甸
美華	MYOMAYWA	日本	2月4	新興行
路縣那	NOWSHERA	日本	2月5	鑫行
福星	STAR ALDEBARAN	日本	2月6	福來
巴士打基	BAXTERGATE	日本	2月7	大阪
大韓怡美利	HUGHEVERETT	沖繩日本	2月7	福來
南非安時達	S.A. CONSTANTIA	基隆日本	2月8	渣甸
馬天貴	MARTINIQUAIS	日本	2月9	法郵

非洲線

高古林	KERGUELEN	西南非	2月4	沙嗜
士打莫三鼻	STRAAT MOZAMBIQUE	西南非	2月6	渣華
榛名山丸	HARUNASAN MARU	西非	2月10	大阪
士打杜華	STRAAT TOWA	東非	2月12	渣華
馬連馬士基	MAREN MAERSK	西南非	2月12	捷成
奧林匹克丸	OLYMPIA MARU	東非	2月12	日郵
田納西丸	TENNESSEE MARU	西非	2月13	川崎
樂嘉	NOGAH	西南非	2月17	新興行
利西菲丸	RECIFE MARU	南非	2月22	大阪
士打康瑞	STRAAT HONSHU	南非	2月22	渣華
芝加哥丸	CHICAGO MARU	西非	2月23	大阪
寶利時	POLYXENE	南非	2月23	渣甸
士打自由城	STRAAT FREETOWN	西非	2月24	渣華
協泰丸	KYOTAI MARU	東非	2月25	大阪

美洲線

建築者	EXPORT BUILDER	紐約	2月1	和捷
凱鋒	AMERICAN COURIER	紐約	2月1	美輪
威沙施華	VISHVA SEVA	加州溫哥華	2月1	東方
亞利桑那	ARIZONA	溫哥華	2月1	渣甸
紐育丸	NEW YORK MARU	墨西哥灣	2月1	日郵
溫奈蘇寶	WONOSOBO	拉丁美洲	2月2	渣華
復曦	UNION SUNRISE	紐約墨西哥灣	2月2	通華
依利	ELIZABETH PORT	美國	2月2	太平
溫寶倫總統	PRES. VAN BUREN	加州	2月3	總統
胡佛總統	PRES. HOOVER	紐約	2月3	總統
哥蘭加	GORANKA	西雅圖溫哥華	2月3	夏利
萬得利	MANDALAY	美國	2月3	太古
御影山丸	MIKAGESAN MARU	紐約	2月3	大阪
克利夫蘭總統	PRES. CLEVELAND	舊金山	2月3	總統
相模丸	SAGAMI MARU	紐約美東岸	2月4	日郵
德利馬士基	TREIN MAERSK	紐約	2月4	捷成
利巴	NEGBA	紐約紐城	2月4	新興行
第二國際丸	KOKUSAI MARU No. 2	加勒比海	2月4	泛洋
東峯	EASTERN CAPE	中南美洲	2月4	大阪
芬寶	FERNBANK	溫哥華委內瑞拉	2月4	多利順
東方寶玉	ORIENTAL JADE	加州	2月4	港郵
富柱斯	DON JOSE FIGUERAS	加州	2月4	中央
日洋丸	NICHIYO MARU	溫哥華	2月7	中央
羅蘭	ROLAND	南美	2月8	港郵
東方神駒	ORIENTAL DESPATCHER	展堪	2月11	港郵
力打維莎	NEDER WESER	墨西哥灣	2月12	渣華
安娜貝琪	ANNA BAKKE	溫哥華	2月13	鑫行
馬士來	MAAS LLOYD	加州溫哥華	2月13	渣華
埃打諾	IDAHO	加州	2月14	渣甸
季里諾總統	P.PRES. QUIRINO	紐約	2月15	美邦
伊利馬克士	EURYMACHUS	紐約	2月15	美迅
格蘭總統	PRES. GRANT	加州	2月15	總統
邦斯華利	BRONXVILLE	洛杉磯溫哥華	3月15	多利順

澳洲線

佐治安順	GEORGE ANSON	澳洲	2月3	渣甸
湖北	HUPEH	新西蘭	2月3	太古
威靈頓丸	WELLINGTON MARU	南太平洋	2月3	太古
芝罘	CHEFOO	澳洲	2月5	太古
愛斯蒂貝琪	ASTRID BAKKE	澳洲	2月9	鑫行
士打漆咸	STRAAT CHATHAM	新西蘭	2月10	渣華
美華貝琪	MARTHA BAKKE	西澳洲	2月17	鑫行
廣西	KWANGSI	澳洲	2月18	太古

一個外科医生的回憶錄 我在新中國十五年

（冉）洪若詩作　年譯

二九、巧遇

用這個辦法來醫治，膝關節的功能當然是要失掉了，但是無論我們採取那一個方案，膝關節都不可能保住。我們的目標是保住一條完全治好、只有膝蓋不能彎曲的小腿，一條完整的大腿，一隻完整的腳，正常的血液供應，正常的神經反應。

第二天，我們施行手術，一切都按計劃實現。六個星期之內，骨頭長到一起了，整條腿也植皮成功。又過了兩個星期，她開始走路，轉移到一處湖邊療養院，仔細療養。

過了幾年，她到北京來看我，被她救了性命的那名年青人與她同來。她說，腿部已經沒有任何不方便，可以跟其他的公社社員進行同樣的勞動。年青人則說她非常謙虛，事實上她的工作非常突出，一連三年當選為模範工作者。

她說，在她腿部損傷之後，如果沒有黨的關懷，她根本就不可能再工作，甚至可能沒了命。

我想起了對她的無微不至的照顧，那專機、那一個星期的護理、那隔離病房、那一天二十四小時不停的護理，我很同意她的話。在新中國，普通羣衆就是大人物，對於他們的任何照顧都不嫌過多。

我又想起了一名火車服務員，兩眼含着笑意，辮子一甩一甩的，她後來成了我的病人。

我們的火車在白雪覆蓋的鄉間奔馳，她給我們倒茶，給我們帶來溫暖。我們東談西談之後，我的同伴，一位中國方面專家，問她是哪裏的人。她說了地方，我的同伴便說，「我猜就是那地方。抗日戰爭的時候，我在你們縣的一個村子住了好幾個月。我受了傷，以為一定完了。當時，日本軍隊實行三光政策——殺光、燒光、搶光。可是這個村子有辦法應付。老鄉們挖了地道，四通八達，不但全村人能夠躲避，還能夠還擊來敵。大地道分出去小地道，有一條地道的出口就在我住的那戶人家裏。日本兵一來，她就揹着我下地道，因為那時我還弱得不能走路。這位婦女真了不起。她的丈夫被殺了，她帶着三個孩子，最小的是個男孩。她自己照顧着一家，還毫不害怕幫助我們八路軍。」

我的同伴正在回想，辮子一甩一甩，眼睛充滿笑意的姑娘，雙眼不覺濕潤起來。「我不知道對不對？」她問他，「你大概是高叔叔吧，就是常跟我一塊玩，給我做木頭哨子的高叔叔！不過我記得高叔叔有鬍子，人很瘦。」

我的同伴高興極了，抓住她的手，仔細端詳她。他低聲問道：「你生在哪兒，你姓什麼？」她答道：「我生在陳家莊，我姓陳。我母親是被日本兵抓去的。」

火車在寒冷的原野裏又奔馳了兩天，這個女服務員時常來看我們。她就是那位拯救同伴性命的農村婦女的女兒。

我看到她有些跛，一隻腳踏有毛病，便告訴她到北京時來看我，照照X光，詳細檢查。

菲律賓學生大示威的背景

董思

海天集

菲律賓風潮激盪。二十六日晚上，馬尼拉爆發了規模空前的學生大示威。警察出動鎮壓，打死三名大學生，被打傷的學生近百人。一場抗暴運動正在菲律賓轟轟烈烈地展開。

慘案是在菲律賓人民廣泛指責當局貪污腐化，以致造成嚴重的通貨膨脹和大量失業的背景下發生的。今天的菲律賓已經到達民窮財盡的境地，因之學生打先鋒，起來反對黑暗政治，喊出要求改革的口號，高舉「現在要革命」的標語牌。

菲律賓經濟頻於破產，菲幣披索將要貶值，這是最近在報上出現的標語，也是菲律賓人民奮起鬥爭的主要經濟背景。

一個剛從菲律賓返回香港的記者，曾就菲律賓經濟山窮水盡的情況作出報道：菲律賓的美金外匯儲備只有一億三千萬元，「菲政府連簽付一張一百萬美元的支票也要煞費周章」。菲律賓對外貿易的逆差，在一九六六年還不過三千五百萬美元，到了去年達到「三億零二百萬美元」。菲律賓每年的財政赤字，以前從來沒有超過四億披索（一百披索最近約合港幣一百零二元），估計去年的赤字為十億披索。以前通貨膨脹的速度，為一年增加百分之五，估計今年將劇增到百分之五十。

再補充一些最近報紙刊載的消息。去年十二月中，菲律賓物價繼續上漲，許多物品漲價三成。由於外匯枯竭，菲當局上個月要求白宮預付美國今年將在菲島花費的美金一億元，用這種寅吃卯糧的辦法，解救菲律賓財政的燃眉之急。

菲律賓報紙指出，菲律賓失業和半失業的人數已達七八百萬。按，菲律賓人口不過三千萬出零一些，則失業人數估全國人口總數約四分之一，佔全國勞動人口（一千三百萬人）的一半還多。

菲律賓深重的財政經濟危機，主要是美資、日資企業在菲進行高度盤剝造成的。從一九六二年到一九六八年的七年間，以美國為首的外國企業從菲律賓剝走的利潤和「收益」超過二十億美元。據菲「國家經濟委員會」去年五月間報告，美國公司在菲的平均利潤達百分之十八，有的竟達百分之三十五。另一個統計說，外資在菲投資十年，每美元可撈利二元半；美國公司近年來估計每年有一億二千萬至一億四千萬美元匯到本國。在美國之外，日本壟斷企業近年來也洶湧地把資金滲入菲律賓，以獲取超額利潤。

此外，美、日商品在菲傾銷，也沉重地打擊了菲律賓的工業。菲律賓的經濟命脈，例如重要工業、出入口貿易、銀行等，都被外國資本（主要是美資）控制。

今日的菲律賓，同中國在二十年前處在帝國主義控制下的情形很相似。為了控制菲律賓，美國一貫的政策是在幕後扶植代理人，替美國執行盤剝和掠奪的勾當。菲律賓的貧困就是這樣造成的。日益覺醒的菲律賓人民已經看清楚這一情形，他們紛紛起來同美國壟斷資本和它在菲律賓的代理人進行鬥爭。這種鬥爭的規模是愈來愈大了，已經歷時一週的菲律賓學生反對黑暗統治運動，就是菲律賓人民反帝抗暴運動一個新高漲的表現。

在水晶球以外

杜伯

故事是從紐約開始的。據說，在紐約第四十九街，有一個吉卜賽術士，他的預言相當「靈驗」，因此很出名。

這一天，某汽車大王慕名來訪，道達來意，想預知一九七零年的汽車市場情況怎樣？術士聆聽之後，便對着他的水晶球作起法來。

一會兒，術士故作緊張地喊道：「我看見了，看見了。」

「看見了什麼？」汽車大王着急地問。

「很多汽車，」術士說道：「我看見很多很多汽車。」

「是不是XY牌的？」汽車大王問。XY牌正是他出產的汽車。

「是，是XY牌，全新的XY牌汽車。」

「好極了。」汽車大王興奮地說：「是不是有許多人買？」

「人？沒有看見，但我看見一塊牌子，等一等，噢，我看清楚了。」

「寫些什麼？」

「那上面寫着：」術士抱歉地回過頭來說：

「賣不出去的車子。」

這一則故事，當然是笑話。但卻是有事實根據的笑話。因為，作為美國經濟三大支柱之一的汽車工業，其銷售，從一九六九年的下半年，已經出現停滯，展望一九七零年，誰也不敢樂觀。

恰在一九六九年年底之前，美國福特汽車公司董事會主席便預測說，由於經濟衰退的影響，新汽車的銷售在一九七零年將有所減退。

事實上，不僅汽車工業為然，作為三大支柱的另一支柱，鋼鐵工業，一九七零年的前景也大為不妙。美國工業界人士已經預料，由於銀根緊縮和捐稅不斷增加，一九七零年美國的鋼鐵生產和出口將會下降。

鋼鐵生產的下降，在去年秋天以後，便已出現了跡兆，據「華爾街日報」的報道，在去年十一月中旬，美國鋼鐵工業的開工率已跌到百分之七十五點二。到了十二月中旬，更跌至百分之六十六點六。換句話說，每三座煉鋼爐，只有二座開工。

鋼鐵生產的停滯，表面上是外國進口貨奪去了市場。在一九六九年年初，外國鋼鐵商改變經濟方針，停止出口低價的普通鋼，改為出口高價的特種鋼，特別是出口用於機車、飛機及用具製造、房屋建築方面的不銹鋼。一時，美國的市場上的確到處可見外國特種鋼。但實際上，造成美國鋼鐵生產停滯的不是什麼外國商人，而是尼克松自己的經濟政策。

現在，西方國家許多經濟學者都在為尼克松的經濟政策竊笑。那是因為，尼克松已創造了經濟學上的一大奇蹟：使美國社會上同時出現通貨膨脹和不景氣的現象。一般的經濟學者都認為，通貨膨脹和不景氣是冰炭不能同爐的東西。按照他們的邏輯，通貨膨脹造成物價高漲，便使大老闆們獲取厚利，刺激了工業上盲目生產，應是景氣才對，而不是不景氣。至於不景氣來臨之際，是經濟衰退，工業蕭條，銀根奇緊，根本不可能出現通貨膨脹的現象。

但如今，美國社會上居然是通貨膨脹和不景氣同時出現了。造成這一共同為禍的怪現象的原因只有一個：尼克松經濟政策的怪招所致也。

為了抑制通貨膨脹，尼克松打出來的牌是緊縮銀根和增加捐稅。這兩張牌，未見其利，先見其害。一方面，它正使美國經濟向後倒退；另一方面，由於工廠停工或縮短工時，已大大地影響到人民的生活。去年十二月，美國勞工部說，美國約四千五百萬各行各業的人再次遭受到減薪，原因是生產工時縮短。這顯然是尼克松的反通貨膨脹政策的結果。與此同時，如果尼克松為了抑制通貨膨脹，繼續在今年七至九月再行提高利息的話，則本年度美國的經濟將更加向後倒退，不景氣也將更甚。

妙的是，尼克松的經濟政策帶來了不景氣，但是抑制通貨膨脹卻毫無效用可言。美國的物價，仍在繼續不斷地上昇之中。官方在去年十二月十九日報道，美國的糧食、衣物、房屋和其他一切生活必需費用，在十一月份又繼續上漲了百分之零點五，使美國近二十年來最嚴重的通貨膨脹持續下去。十一月份生活費用的上漲，已使得物價指數（以一九五九年為一百）上昇到一三零·五。換句話說，十年前化一百美元可買得到的東西，今年便須付出一百三十元五角美金。

熱風冷雨

水天

忠心耿耿

尼克松繼續成爾哥邀參加最高決策的國家安全委員會議。足否亦屬得力的伙記仔視之。

地皮待拍

住宅新樓租金雖凍結。工商業用樓宇租金仍然任加唔駛？

銀紙叢覬

新訂盜竊法案，失爽銀紙如生癢呢，可在公庭相見。這是真正的香港人情。

印尼現狀與港貨

鄭頌民

一九七〇—七一年度印尼的預算開支，為四千四百四十八億多盾，比上一年增加三成。

蘇哈托自己承認，四分之一的預算開支，將用於「國防與安全」，其中包括「增加各軍種的人員和裝備」。一句話，就是不管人民死活，加緊擴軍備戰。

本年度印尼的預算收入，則只得三千一百零五億多盾，比諸開支低落了一千二百四十三億盾。使人吃驚的是，稅收的預算竟達三千一百七十九億盾。這表明印尼人民將被迫交納更多的苛捐雜稅。

為了彌補預算的龐大赤字，蘇哈托政權還將繼續濫發貨幣。而在去年底，印尼今年度的發行數字已達一千六百億盾，比三年前增加三倍。此外，今年印尼反動派還將繼續出賣民族利益，以換取外國壟斷資本的「援助」，從而取得「國外收入」一千二百四十三億盾。

香港對印尼的出口貿易，近幾年已急速減退。現在印尼財政經濟已陷於大混亂、大破產的窘境，香港對印尼輸出的前景，實際陰影重重，一片暗淡。

有數可計

今日冲繩

李明

四、對中國進行核訛詐

必須注意的是，隨着越南戰爭的擴大，美國對中國軍事上的敵視意識也日益明朗化了。這個傾向從中國核試驗成功以後就開始加倍升級。一九六六年二月，前國防部長麥克納馬拉在制訂軍事預算時發表的聲明，就顧慮「共產中國是遠東緊張的最大根源」，因此他提出要把「美國國防的焦點移到遠東」。

前美軍駐太平洋聯合軍司令夏普就說：「我們必須阻止共產主義所支持的侵略，如果我們不能在越南阻止，那麼我們到什麼地方去阻止呢？我們如果不援助南越，我們的盟國的士氣一定要受影響。」（見一九六六年三月二十二日「美國新聞與世界報道」）

美國軍事頭目把中國說成「好戰」，「對鄰國有野心」，「用武力推行世界革命」，然後再把美國說成是「和平與自由的保衛者」，「正當的防衛」，顛倒黑白，一至於此！

毫無疑問，冲繩基地是美國封鎖中國的主要基地。按照美國的遠東戰略，是建立一系列的前進基地，在這些基地配置大量的靈活反應兵力，以便同中國作戰。這是美國的所謂「靈活反應」戰略。但是冲繩在封鎖中國方面具有以下幾個特殊的功能：一、核武器基地；二、偵察基地；三、心理作戰和宣傳基地。

冲繩島上配備的有翼「梅斯B」導彈，射程一千九百公里，明顯地將彈頭指向中國。這種「梅斯B」導彈並不是對中國核攻擊的全部力量，而是一種輔助核力量。在冲繩還配備有能運載氫彈的各種新型超音速戰鬥轟炸機，如「F一〇五D」、「F四」。這些飛機一直處在「十五分鐘內待命出發」的狀態中。此外，還有專門運載氫彈的「B五二」核戰略轟炸機。

海軍方面，第七艦隊自一九六二年即配備了北極星核潛艇。冲繩是美國在西太平洋的核潛艇補給基地。一向在西太平洋神秘活動的核潛艇也隨時準備駛進冲繩。

從一九六〇年以來，冲繩就是對中國進行高空偵察的間諜飛機基地。各種型號、具有電子裝置的偵察機都從嘉手納基地起飛。冲繩和上海的距離八百公里，對面就是整個中國東南海岸，美軍從空中、海上不斷以中國為對象進行窺伺。

美國在冲繩北部的與間地方，由美國國務院直屬設立遠東地區最強大的發射站。冲繩播出的「美國之音」節目，由國務院在國內擬訂，其電波廣及東南亞國家。此外還秘密配置強力的無線電干擾電台，擾亂對方的廣播。這一點，美國從未發表。

東瀛「金瓶梅」

言茜子

西窗影話

這西報影評，都說這部影片和那部中國古代的長篇小說「金瓶梅」無關。它與「金瓶梅」無關，也與「水滸傳」無關，只是從其中抽取一些人物和事件，來胡亂安排，隨意歪曲，以排洩和散播東洋糟粕頭腦中的污穢。

鄆哥、王婆、武大郎、武松、潘金蓮、西門慶、應伯爵、春梅、小李廣花榮、黑旋風李逵、花和尚魯智深、九紋龍史進、母夜叉孫二娘等等，這些名字都是中國觀衆熟悉的。但是銀幕上這些人物的奇形怪狀，和觀衆們的印象相去甚遠。

在片中，西門慶的侍妾孫雪娥，變成了梁山泊的一個好漢。

而武松呢，這個打虎英雄，卻變成一個縱慾好色的傢伙；所謂「愛恨交迸」的情慾，他們殺了金蓮之後，「就地抱起」，……

梁山泊的衆英雄，在原野上飛奔，在馬上，他流着淚，叫喊着「金蓮！」「金蓮！」馬後邊飄着一面黄色的旗，旗上畫着潘金蓮的倩像。最後一個鏡頭，是許多伴出血子的墳。

這一切的莫名其妙，主要的作用，是在販賣頹廢與色情，一片片的血腥，一幅幅醜態的場景，全是來自東洋糟粕頭腦中的排洩物。

但是，這樣的影片，為什麼能夠在戲院中上映呢？

這樣的鏡頭，為什麼近年來，愈來愈多的血腥和淫穢的鏡頭，全都能逃過電影檢查官的剪刀呢？

自「聚柴生」到「血春園」，自「春風入羅帷」到「情挑淑女心」，全有許多不應該放映的鏡頭。

這些鏡頭之順利獲得通過，只能說明一件事實，就是港英特意要用這些影片來麻醉港九觀衆，腐蝕人心，推廣毒害人們的精神鴉片。這是應該受到社會的嚴正的譴責和反對的！

勝利與力量的隊伍

夏桑

隊伍，步伐整齊的隊伍，雄赳赳、氣昂昂的隊伍，都是信心與勇氣、勝利與力量的顯示。

在二十周年國慶紀錄片中，那多姿多采的、由千萬人民所組成的巨大的遊行隊伍，更是勝利與力量的顯示。

看，首先操出來的，是英勇的中國人民解放軍，中國人民的子弟兵。「嚓嚓！嚓嚓！……」那整齊的步伐，聲勢浩大、氣勢如虹，這就是紀律、力量、意志與勝利的標誌。

聽，隨着整齊的步伐，我們還聽到一陣陣雄渾有力、節奏鮮明、悅耳響亮的口號聲：「團結起來，爭取更大的勝利！中國共產黨萬歲！萬歲！毛主席萬歲！萬歲！萬萬歲！」這口號聲使我們心情舒暢，心胸廣闊，充滿團結、戰鬥、勝利的豪情。

遊行隊伍一隊隊地經過遼闊的天安門廣場。近鏡，是一堵堵高大厚闊的人牆，如鋼牆鐵壁；遠鏡，是一條條色彩斑斕的長綢，是一張張滿綴圖案的畫幅。

英姿勃發的解放軍及首都民兵師的隊伍過去了，接着的是工人、農民和紅衛兵小將……

二十周年國慶的光輝節日是在「九大」之後來臨的，全國七億人民在「九大」團結、勝利的旗幟下，掀起了革命和生產的新高潮。一列列遊行的隊伍，顯示了我國社會主義革命和社會主義建設的輝煌成就，這就是「九大」團結、勝利的花朵所結下的豐碩果實。

你看——那是北京地下火車活動模型！

那是三十二噸的自卸大卡車；

那是萬噸的遠洋巨輪；

那是翻騰的金浪……

「赤腳醫生」是在我國無產階級文化大革命中出現的新生事物，這些全心全意為人民服務的醫務工作者如同在毛澤東思想陽光下茁壯成長的新苗。遊行中「赤腳醫生」的隊伍令人耳目一新，捲起褲管，背着十字背包，上繡着白毛巾，好一派颯爽英姿！……革命樣板戲，是文化大革命在意識形態方面所取得的輝煌成果！革命樣板戲得到廣大工農兵的熱愛，得到世界革命人民的熱愛。遊行中樣板戲的行列豎立着九個巨大的造型，光耀奪目。……

二十周年國慶，天安門廣場的遊行隊伍是團結的隊伍，是力量的隊伍，是勝利的隊伍！

鳥類的嘴型

沈依

鳥類的嘴型是各式各樣的。有些鳥類的嘴大而寬，有些又小而平；它們的嘴型之所以不相同，和它們的生活環境有着很大的關係。

例如燕子，它的嘴扁而濶，成三角形，張開後更成平行四邊形，嘴的面積就增加了差不多一倍；在空中飛行時，張開嘴巴，就會有大量的空中飛蟲落到口中，作為燕子的食物。

有些小鳥，例如麻雀，它的主要糧食多為穀粒，而它的嘴巴短小而粗健，是三角形狀，正適合啄食細小的穀粒。

又有些鳥類，它們的食糧多為乾果類，它們的嘴巴就成為彎鈎形，便利壓裂乾果取出果仁作為食料，例如鸚鵡的嘴巴就是這樣。

大蒜治病數例

鍾庸

天地中

根據中藥學記載：大蒜，可作藥用，蒜味辛而性溫，有消癥化肉、健脾胃、通氣血、殺蟲毒、治霍亂轉筋、止腹痛、痰癖結、除冷氣、水濕的功效。作治療用，一般是用蒜頭，連同外衣一齊並用功效尤佳。

有人很愛吃蒜，但也有人怕它的氣味而不吃。蒜對於胃腸有寒氣的人，可用為暖胃的食品，且有治療及預防胃腸道寄生蟲的功用。經常吃蒜，可預防肺氣管及喉頭食道感染的疾病，因此傳染性疾患流行時，吃蒜也是預防方法之一。但蒜是辛溫之品，身體有炎性疾病者不宜食用。

倘有霍亂症發現時，我往往介紹朋友日中吃一兩個蒜頭，或是經常飯菜多吃一些蒜頭，可有預防時疫霍亂的好處。

中醫治病方劑，很少配合蒜頭這味藥，而民間習慣用蒜來治病。例如，氣濕大時，四肢麻痺，手腳長時間濕水，關節發生腫痛，痠痛之中又帶有痕癢，認為這是水濕寒氣侵入骨節所致，於是拔取幾粒老蒜，連頭皮一齊用來煲醋，趁熱擦搽患痛部位，可收消腫止痛之效（沒有生蒜時，可用乾蒜頭，人們用的醋是土製米醋）。

又如小孩子皮膚生癬，或者頭部生白癬，若用刺激性強的藥水來治療，往往使孩子痛苦難堪，而且未必有效。這時，人們用蒜頭來治療，對皮膚刺激不大，收效也很好。用法是，用大粒肉厚的蒜頭一粒，剝去外衣，切為兩截，用來揩擦生癬的皮膚，可能有輕微的痛，但在很短時間內痛感消失。隔幾天又揩擦一次，一般揩擦三幾次，癬就會痊愈不再發作了。

幾年前，曾有一個建築工人來見我，他兩條腿，由膝頭以下，生了皮膚病，有些浮腫，似癬非癬，似癩非癩，痕癢非常，搔破了表皮，則流出黃水，有時會化膿發爛。他說：兩年前，雙腳浸在污水裏工作了幾小時，便發生這種皮膚病，久久未能治愈，皮膚病越發越多。

於是我介紹他每晚用生蒜一斤，煲大量的水，用一個高身桶載着，將雙腳浸半小時，以後每晚，生有皮膚病的部位為度。如是者浸了十多晚，皮膚病竟漸漸痊愈了。這是民間用生蒜（用蒜頭連衣亦可）治「水癬」的方法。

車禍與意外

廣東先生

此時此地

安全島之不安全，交通燈的一條鐵柱亦自身難保，為所造成者，若論意外的，其實並不意外，似嫌不當。這裏的交通規例，不患其少，而患其繁難；換其用意，乃為人車安全保障，未可厚非。於是在自我「立法」，自我破之；或者說，你有你的「立法」，他人漠然視之。於是紅綠燈之明暗如故，交通警察之手揮目送如故，許多「規例」一般屬執行如故，而「意外」之發生，竟又有增無減，不是人為是啥？

都是司空見慣的事情，也是對負責交通安全者的一大諷刺。這些人，口口聲聲要求路人合作，而不知「不合作」者就是以生命作嘗試？此人就不減所造成的後果，難道也是「合作」可能推卸得了嗎？

試舉兩條為路人所享有的「專利」人行路為例，一是斑馬線，一是輔助人行線。這兩條線，都有特殊標誌，前者間以白條，後者兩旁嵌有四方形的鐵碼。按照交通規矩，有人踏足於斑馬線上，來往車輛必須停止；有人竄身於輔助線中，駕車人士亦須加倍當心。該停則停，該慢則慢，幾幾乎是世界上所通用的公例。而在香港，這些公例，等同具文，車輛之拚命向前，交警有時卻視若無睹。那在安全地帶自以為安全者，誰會想到竟是陷阱！

前日，斑馬線之兩端，也有專為行人所設的紅綠燈，使人望紅而卻步，見綠而向前。而且過路之時，還有紅綠燈的「警告」標誌，就算本來是綠燈在望，而「要過就過」者仍然是車不是人，有恐無恃者，也還是人，不是車。我無意於抹煞絕大多數能遵守交通公例的好司機，只想藉此說明有等司機常常在越權趕路，無視途人的安全。斑馬線上尚且如此，輔助線就更不在這些人的眼內了。

開快車者動輒罵途人「過去投胎」；倘途人以此還嘴於開快車者，則徒傷感情，於事無補。應知教人家「投胎」者不是別人，正是無能的「作法」者自己。

「鳳凰」演員提前迎春

掌妮

彩劇手記

自從長城、鳳凰和新聯旗下的演員，把他們排演和練習的活動，集中到「影聯」的會所去了以後，我也好少往以前他們常去練唱的俱樂部跑了。週末那天，「鳳凰」的宣姐給了我一個「貼士」——星期天的下午，「鳳凰」的演員們將齊集在俱樂部，欲知詳情，請移玉步。

這位宣姐雖然還在「新紮」階段，倒是挺會掌握人的心理，特別是相當普遍的好奇心理。如果說演員們在那兒幹什麼，說不定我會得原來如此，個在家裏不想動了。但這一賣關子，就吸引了我要去看看他們有什麼活動來着。

星期天依時去到俱樂部，進門四顧，那大廳裏一盞老大的宮燈，那彫花屏門上掛着的火紅天鵝絨幛，還有兩盆開得好茂盛的黃菊花，一大堆彩色繽紛的汽球，好一個迎春的格局。那佈置好像把人給推前了，推到了春節裏去了！

「喲喲！你們這樣子是提早過春節啦！」我忍不住要嚷嚷兩聲。

「可不。提早迎春節有什麼不妥哇。」也沒聽見是誰應我的，反正人夠多，所有演員組的都到齊了，蜜月歸來的朱虹，突睇睇地在端詳那四個立體的紙字——「新年進步」哩！只見馮琳、曹炎、丁川等幾位，扶着梯子張羅掛上這個吊那個地忙作一團，那攝影師傅陳森捎着大相機、小相機左站右企地看畫面，敢情是要預先拍下些應節的照片備用，免得臨時周章。

站在陳森後面擧着看，確實不錯，遠處是盞大宮燈，中間製造成一柱有幡幕飄飄的小宮燈，還有黃色的菊花，翠綠的萬年青，那邊還有一大串彩色繽紛的汽球，遠近都不同位置，左邊又有兩盆高低不同的盆花，這佈景設計有彩色，有層次，真不錯。

起初還當是清水灣廠美術部門來幫的忙，但問過才知道，全部是由演員組自己一手包辦的。

準備就緒，一聲開機，先拍下了一幀「鳳凰」演員組的全家福，接着就是分組拍了。我最喜歡由朱虹、梁珊、小瓶、廟敏、若冰五個人，每人捧着一個大字，由高到低排成梯形，最下面的若冰則蹲下來捧着一大簇汽球的「甫士」，活潑而又生動，由江漢、翁午、萬山和石磊四名大漢一字兒排開，手捧「新年進步」的大字，也夠帥，逗得我也想討幾張回去作個紀念哩！幾年後看看這七十年代的第一張照片，該多有意思。

百樂門·麗新：最後今天 天師捉妖；今天四場仍映 殭屍谷驚魂

京都·大華·金冠：今日起盛大獻映 亡命街頭

利舞臺·海運：今天四場 鐵血軍曹

普慶·珠江：今天獻映 十號風波

銀都：兒女恩仇；九九四時案 九廿小奇；三滴血

南華·南洋·高陞：酒樓戲鳳；孤財主 關少爺；女人與老虎；刀蠻宮主；俠僧動王；劍姑七友傳；二滴血

國泰：即日獻映 飛天賊；下期放映 續飛天賊

惠刊廣告 請撥電話 七二六九八〇

第一張　大　菲萬名學生包圍總統府　戰鬥三小時 估救火車向大門猛衝　徐州本溪兩礦提前完成　廣西建小電站達二千三百座　普慶 南華 珠江 今晚